

แผนพัฒนาท้องถิ่น
พ.ศ. ๒๕๖๑ – ๒๕๖๕



องค์การบริหารส่วนตำบล
อำเภอยะหริ่ง จังหวัดปัตตานี

งานวิเคราะห์นโยบายและแผน
สำนักปลัดองค์การบริหารส่วนตำบล

คำนำ

ระเบียบกระทรวงมหาดไทยว่าด้วยการจัดทำแผนพัฒนาขององค์กรปกครองส่วนท้องถิ่น พ.ศ. ๒๕๔๘ และที่แก้ไขเพิ่มเติมถึง (ฉบับที่ ๓) พ.ศ. ๒๕๖๑ กำหนดให้องค์กรปกครองส่วนท้องถิ่นใช้แผนพัฒนาท้องถิ่นเป็นกรอบในการจัดทำงบประมาณรายจ่ายประจำปี งบประมาณรายจ่ายเพิ่มเติม และงบประมาณจากเงินสะสมในช่วงของแผนนั้น รวมทั้งวางแนวทางเพื่อให้มีการปฏิบัติให้บรรลุวัตถุประสงค์ตามโครงการพัฒนาที่กำหนดไว้ในแผนพัฒนาท้องถิ่น

อาศัยอำนาจตามความในระเบียบกระทรวงมหาดไทยว่าด้วยการจัดทำแผนพัฒนาขององค์กรปกครองส่วนท้องถิ่น พ.ศ. ๒๕๔๘ และที่แก้ไขเพิ่มเติมถึง (ฉบับที่ ๓) พ.ศ. ๒๕๖๑ ข้อ ๑๗ และหนังสือกระทรวงมหาดไทย ด่วนที่สุด ที่ มท ๐๘๑๐.๓/ว ๒๙๓๑ ลงวันที่ ๑๕ พฤษภาคม ๒๕๖๒ ข้อ ๓ จึงได้ดำเนินการทบทวนแผนพัฒนาท้องถิ่น (พ.ศ. ๒๕๖๑-๒๕๖๕) ขององค์การบริหารส่วนตำบลยาสูบ เพื่อใช้เป็นกรอบในการจัดทำงบประมาณและวางแนวทางการปฏิบัติต่อไป

องค์การบริหารส่วนตำบลยาสูบ
มีถุนายน ๒๕๖๒

สารบัญ

หน้า

ส่วนที่ ๑ สภาพทั่วไปและข้อมูลพื้นฐาน

๑. ด้านกายภาพ	๑
๒. ด้านการเมือง/การปกครอง	๒
๓. ประชากร	๔
๔. สภาพทางสังคม	๖
๕. ระบบบริการพื้นฐาน	๗
๖. ระบบเศรษฐกิจ	๘
๗. ศาสนา ประเพณี วัฒนธรรม	๑๐
๘. ทรัพยากรธรรมชาติ	๑๑
๙. อื่นๆ	๑๒

ส่วนที่ ๒ ยุทธศาสตร์การพัฒนากองการปกครองส่วนท้องถิ่น

๑. ความสัมพันธ์ระหว่างแผนพัฒนาระดับมหภาค	๑๓
๑.๑ แผนยุทธศาสตร์ชาติ ๒๐ ปี	๑๓
๑.๒ แผนพัฒนาเศรษฐกิจและสังคมแห่งชาติ ฉบับที่ ๑๒	๑๗
๑.๓ แผนพัฒนาภาค/แผนพัฒนากลุ่มจังหวัด/แผนพัฒนาจังหวัด	๓๔
๑.๓.๑ ยุทธศาสตร์การพัฒนาคำใต้	๓๔
๑.๓.๒ แผนพัฒนาจังหวัดภาคใต้กลุ่มอำเภอไทย	๓๔
๑.๓.๓ แผนพัฒนาจังหวัดภาคใต้ชายแดน	๓๖
๑.๓.๔ แผนพัฒนาจังหวัดปัตตานี	๓๗
๑.๔ ยุทธศาสตร์การพัฒนาขององค์กรปกครองส่วนท้องถิ่นในเขตจังหวัดปัตตานี	๔๐
๒. ยุทธศาสตร์ขององค์การบริหารส่วนตำบล	๔๑
๓. การวิเคราะห์เพื่อพัฒนาท้องถิ่น	๕๔
๓.๑ การวิเคราะห์กรอบการจัดทำยุทธศาสตร์ขององค์กรปกครองส่วนท้องถิ่น	๕๔
๓.๒ การประเมินสถานการณ์สภาพแวดล้อมภายนอกที่เกี่ยวข้อง	๕๔

ส่วนที่ ๓ การนำแผนพัฒนาท้องถิ่นไปสู่การปฏิบัติ

๑. ยุทธศาสตร์การพัฒนาและแผนงาน	๕๖
๒. บัญชีโครงการพัฒนาท้องถิ่น	๕๖
๒.๑ บัญชีสรุปโครงการพัฒนา (แบบ ผ.๐๑)	๕๗
๒.๒ รายละเอียดโครงการพัฒนา (แบบ ผ.๐๒)	๖๐
๒.๓ รายละเอียดโครงการพัฒนาที่เกินศักยภาพขององค์กรปกครองส่วนท้องถิ่น (แบบ ผ.๐๒/๑)	๑๑๙
๒.๔ บัญชีครุภัณฑ์	๑๓๘

ส่วนที่ ๔ การติดตามและประเมินผล

๔.๑ การติดตามและประเมินผลยุทธศาสตร์	๑๔๐
๔.๒ การติดตามและประเมินผลโครงการ	๑๔๓
๔.๓ การวัดผลในเชิงปริมาณและเชิงคุณภาพ	๑๔๘
๔.๔ สรุปผลการพัฒนาท้องถิ่น	๑๕๒
๔.๕ ข้อเสนอแนะในการจัดทำแผนพัฒนาท้องถิ่นในอนาคต	๑๕๒

ส่วนที่ ๑

สภาพทั่วไปและข้อมูลพื้นฐาน

๑. ด้านกายภาพ

๑.๑ ที่ตั้งของหมู่บ้านหรือชุมชนหรือตำบล

ที่ตั้งของหมู่บ้านในเขตองค์การบริหารส่วนตำบลยามู

ตำบลยามู ประกอบด้วย

หมู่ที่ ๒ บ้านภูมิน้ำพุง

หมู่ที่ ๓ บ้านป่าหลวง

หมู่ที่ ๔ บ้านภูมิโปนเาะ

หมู่ที่ ๕ บ้านดินแดง

องค์การบริหารส่วนตำบลแบ่งเขตการปกครองดังนี้

หมู่ที่ ๒ บ้านภูมิน้ำพุงบางส่วนอยู่ในเขตเทศบาลตำบลยะหริ่ง

หมู่ที่ ๓ บ้านป่าหลวง

หมู่ที่ ๔ บ้านภูมิโปนเาะ

หมู่ที่ ๕ บ้านดินแดง

สำนักงานองค์การบริหารส่วนตำบลยามู

(ยกฐานะเป็นองค์การบริหารส่วนตำบล ณ วันที่ ๑ กรกฎาคม พ.ศ. ๒๕๔๗)

ตั้งอยู่ที่ ๓/๒๐-๒๑ หมู่ ๒ ตำบลยามู อำเภอยะหริ่ง จังหวัดปัตตานี

(ตั้งอยู่ศูนย์ราชการตำบลยามู : เขตองค์การบริหารส่วนตำบลยามู)

- โทรศัพท์ ๐๙๓ - ๔๙๑๐๘๑

- โทรสาร ๐๙๓ - ๔๙๑๐๘๑

แผนที่ตำบลยามู

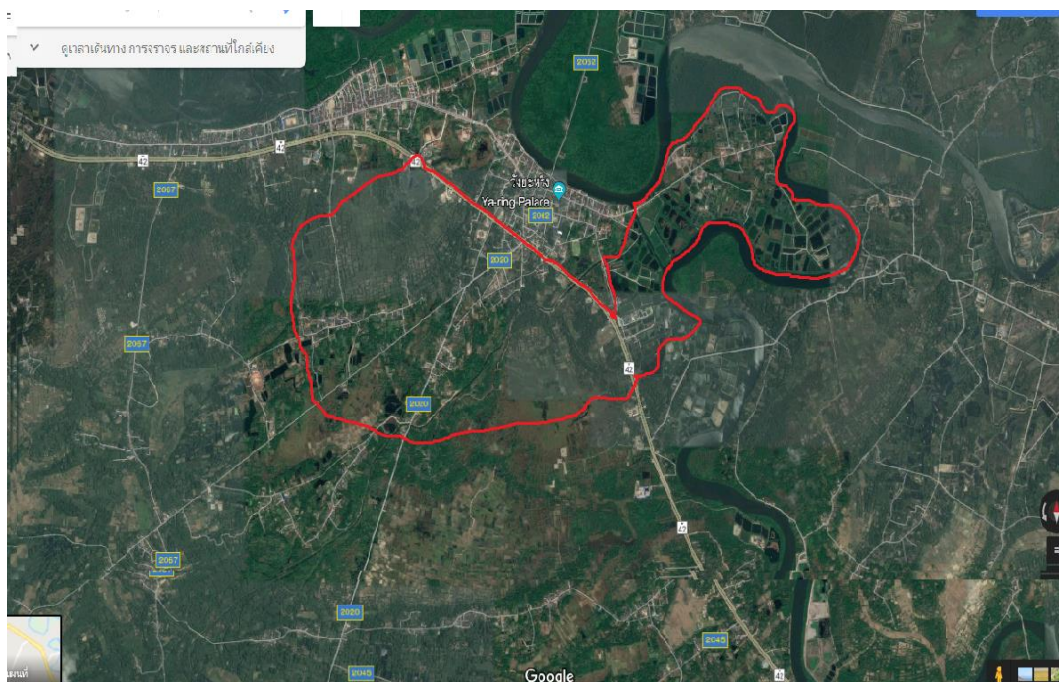

๑.๒ ลักษณะภูมิประเทศ

ภูมิประเทศส่วนใหญ่ขององค์การบริหารส่วนตำบลยามู มีลักษณะเป็นที่ราบลุ่ม ติดกับคลองยามู มีที่ทำนา มีป่าไม้โกงกาง และป่าไม้ยางขึ้นหนาแน่น นอกจากนั้นก็มีป่าละเมาะขึ้นกระจายอยู่ทั่วไป ตั้งอยู่ทางภาคใต้ของประเทศ เป็นพื้นที่สำหรับที่อยู่อาศัยประมาณ ๖๐% เป็นพื้นที่สำหรับการเกษตร และประมง ๓๕ % และมีพื้นที่ส่วนอื่น ๕% มี ๒ ฤดูกาล (ฤดูร้อน ฤดูฝน) พื้นดิน ส่วนใหญ่เป็นดินทราย และมีปัญหา คือ ดินมีกรวดทราย ดินเปรี้ยวและหน้าดินถูกชะล้างตามสภาพพื้นที่

๑.๓ ลักษณะภูมิอากาศ

ลักษณะอากาศมีลักษณะร้อนชื้น อากาศเปลี่ยนแปลงไปตามฤดู ซึ่งมี ๒ ฤดู ดังนี้

ฤดูร้อน เริ่มตั้งแต่กลางเดือนกุมภาพันธ์ไปจนถึงกลางเดือนพฤษภาคม อากาศร้อนและแห้งแล้ง แต่บางครั้งอาจมีอากาศเย็น บางครั้งเกิดพายุฝนฟ้าคะนอง และลมกระโชกแรงหรืออาจมีลูกเห็บตกก่อให้เกิดความเสียหายแก่ประชาชนทุกปี เรียกว่า “พายุฤดูร้อน” อากาศร้อน จะมีอุณหภูมิระหว่าง ๓๕ – ๓๙.๙ องศาเซลเซียส ร้อนจัด มีอุณหภูมิประมาณ ๔๐ องศาเซลเซียสขึ้นไป

ฤดูฝน เริ่มตั้งแต่ตุลาคม ฝนตกมากในช่วงเดือน พฤศจิกายน – ธันวาคม แต่อาจเกิด “ช่วงฝนทิ้ง” ซึ่งอาจนานประมาณ ๑ – ๒ สัปดาห์หรือบางปีอาจเกิดขึ้นรุนแรง และมีฝนน้อยนานนับเดือน ในเดือนกรกฎาคม - สิงหาคม แต่ในเขตองค์การบริหารส่วนตำบลไม่เคยเกิดอุทกภัยรุนแรง แต่บางครั้งจะมีวาตภัยในบางช่วงเวลาภายในปีนั้น

๑.๔ ลักษณะของดิน

ลักษณะดินโดยทั่วไปเป็นดินร่วนปนทราย ประมาณ ๗๕% ดินลูกรังประมาณ ๑๕ % ลักษณะดินในพื้นที่เป็นดินเหนียวประมาณ ๑๐ %

๑.๕ ลักษณะของแหล่งน้ำ

มีแหล่งน้ำที่ใช้สำหรับ อุปโภค-บริโภค จำนวน ๕ แห่ง แหล่งน้ำทั้ง ๕ แห่งเคยเป็นแหล่งน้ำที่เกิดขึ้นตามธรรมชาติ และองค์การบริหารส่วนตำบลได้ดำเนินการปรับปรุงก่อสร้างขึ้นใหม่เพื่อเพียงพอกับการอุปโภคและบริโภคของประชาชน ดังนี้

ลำห้วย	๒	แห่ง	สระน้ำ	๑	แห่ง
หนองน้ำ	-	แห่ง	บ่อน้ำตื้น	๓	แห่ง
ลำคลอง	๒	แห่ง	บ่อบาดาล	๔	แห่ง
บึง	-	แห่ง	อ่างเก็บน้ำ	-	แห่ง
แม่น้ำ	-	แห่ง	ฝาย	๑	แห่ง
อื่นๆ (ระบุ)	-	แห่ง	เหมือง	-	แห่ง

๑.๖ ลักษณะของไม้และป่าไม้

ในเขตองค์การบริหารส่วนตำบลมีป่าไม้โกงกาง และป่าละเมาะอยู่ทั่วไปในหมู่บ้าน

๒. ด้านการเมือง/การปกครอง

องค์การบริหารส่วนตำบลได้จัดตั้งหมู่บ้านในเขตองค์การบริหารส่วนตำบล มีทั้งหมด ๔ หมู่บ้าน แต่ละหมู่บ้านมีการจัดการซึ่งเป็นตัวแทนของชุมชน ๗ - ๙ คน ประชาชนมีส่วนร่วมในการจัดซื้อจัดจ้างขององค์การบริหารส่วนตำบล ประชาชนให้ความร่วมมือด้านการเลือกตั้งเป็นอย่างดี เช่น การเลือกตั้งนายกองค์การบริหารส่วนตำบล ในปี พ.ศ. ๒๕๕๔ ประชาชนมาใช้สิทธิเลือกตั้ง จำนวน ๑,๔๑๓ คน จากผู้มีสิทธิเลือกตั้งทั้งสิ้น ๒,๕๓๓ คน คิดเป็นร้อยละ ๕๕.๗๘ และในปี พ.ศ. ๒๕๕๕ จำนวนผู้มาใช้สิทธิเลือกตั้งสมาชิกสภาองค์การบริหารส่วนตำบล ๑,๖๕๙ คน จากผู้มีสิทธิเลือกตั้งทั้งสิ้น ๒,๕๗๐ คน คิดเป็นร้อยละ ๖๔.๕๖ ปัญหา คือ การแข่งขันทางการเมืองค่อนข้างสูง มีจุดที่น่าสังเกตคือ มีการย้ายเข้า ย้ายออกช่วงที่จะมีการเลือกตั้ง ไม่ว่าจะเป็นการเลือกผู้ใหญ่บ้าน สมาชิกสภา นายกองค์การบริหารส่วนตำบล โดยเฉพาะ การคัดเลือกผู้ใหญ่บ้าน การแก้ไขปัญหาขององค์การบริหารส่วนตำบล คือ ขอความร่วมมือ ผู้นำ เจ้าหน้าที่ที่มีหน้าที่รับผิดชอบให้ระมัดระวัง สอดส่องพฤติกรรมและให้รายงานอำเภอทราบ การรณรงค์ประชาสัมพันธ์ ให้ข้อมูลที่ถูกต้องเกี่ยวกับข้อกฎหมายของการเลือกตั้งที่กระทำได้ และทำไม่ได้ให้ประชาชนได้รับทราบ

ปัญหาต่างๆ ที่เกิดขึ้นองค์การบริหารส่วนตำบลก็ได้พยายามแก้ไข โดยเรื่องจากการประชุมประชาคมท้องถิ่นทุกชุมชนในเขตองค์การบริหารส่วนตำบล ในการจัดทำแผนพัฒนาองค์การบริหารส่วนตำบล

จากผลการประชุมทุกครั้งที่ยังองค์การบริหารส่วนตำบลจัดขึ้น มีประชาชนสนใจเข้าร่วมประชุมรวมทั้งแสดงความคิดเห็นที่หลากหลาย ส่งผลให้องค์การบริหารส่วนตำบลดำเนินงานตามความต้องการของประชาชน และประชาชนได้รับและมีส่วนร่วมในการพัฒนาองค์การบริหารส่วนตำบล นอกจากนี้ องค์การบริหารส่วนตำบลได้จัดโครงการอบรมศึกษาดูงานของคณะผู้บริหาร สมาชิกสภาองค์การบริหารส่วนตำบล พนักงานองค์การบริหารส่วนตำบล อสม. และกรรมการชุมชน โครงการอื่นๆ สำหรับประชาชนอีกหลายโครงการ เพื่อนำความรู้และประสบการณ์ที่ได้รับมาพัฒนาองค์การบริหารส่วนตำบลให้เจริญเท่าเทียมกับองค์การบริหารส่วนตำบลอื่นๆ และองค์การบริหารส่วนตำบลมีโครงการจัดซื้อเครื่องมือเครื่องใช้ในการปฏิบัติงานให้ทันสมัยและมีประสิทธิภาพ โครงการบางโครงการต้องระงับไว้เนื่องจากข้อจำกัดด้านงบประมาณ มีอัตรากำลังพนักงานองค์การบริหารส่วนตำบลจำกัด ไม่เพียงพอต่อการตอบสนองความต้องการของประชาชนในด้านบริการ โดยองค์การบริหารส่วนตำบลแบ่งเขตการปกครอง ดังนี้

๒.๑ เขตการปกครอง

เดิมแต่แรกเป็นสภาตำบล มีการยกฐานะเป็นองค์การบริหารส่วนตำบล เมื่อวันที่ ๑ กรกฎาคม ๒๕๔๗ มีพื้นที่ ๑๐.๙๘ ตารางกิโลเมตร หรือจำนวน ๖,๘๔๓ ไร่ ห่างจากตัวอำเภอยะหริ่งประมาณ ๑ กิโลเมตร (จากที่ว่าการอำเภอยะหริ่ง – อบต.ยามู) อยู่ห่างจากถนนหลวงแผ่นดินสายปัตตานี – นราธิวาส ประมาณ ๑๐๐ เมตร และระยะห่างจากตัวจังหวัดปัตตานีประมาณ ๑๕ กิโลเมตร (จากศาลากลางจังหวัดปัตตานี – อำเภอยะหริ่ง – อบต.ยามู)

อาณาเขตขององค์การบริหารส่วนตำบลยามู

ทิศเหนือ	จด	ติดต่อกับตำบลบางปู	อำเภอยะหริ่ง
ทิศใต้	จด	ติดต่อกับตำบลราตาปันยัง	อำเภอยะหริ่ง
ทิศตะวันออก	จด	ติดต่อกับตำบลปียามูมั่ง	อำเภอยะหริ่ง
ทิศตะวันตก	จด	ติดต่อกับตำบลตาแกะ	อำเภอยะหริ่ง

องค์การบริหารส่วนตำบลแบ่งเขตการปกครองดังนี้

จำนวนหมู่บ้านในเขตองค์การบริหารส่วนตำบลยามู เต็มทั้งหมู่บ้าน ๔ หมู่บ้าน ได้แก่
หมู่ที่ ๒ บ้านภูมิน้ำพุบางส่วนอยู่ในเขตเทศบาลตำบลยะหริ่ง
หมู่ที่ ๓ บ้านป่าหลวง
หมู่ที่ ๔ บ้านภูมีปอเนาะ
หมู่ที่ ๕ บ้านดินแดง

๒.๒ การเลือกตั้ง

องค์การบริหารส่วนตำบลได้แบ่งเขตการเลือกตั้งนายก และสมาชิกสภาองค์การบริหารส่วนตำบลทั้งเขตองค์การบริหารส่วนตำบลเป็น ๑ เขตเลือกตั้ง ๔ หน่วย ดังนี้

เขตเลือกตั้ง	ประกอบด้วย	บ้านภูมิน้ำพุ	ตำบลยามู
	ประกอบด้วย	บ้านป่าหลวง	ตำบลยามู
	ประกอบด้วย	บ้านภูมีปอเนาะ	ตำบลยามู
	ประกอบด้วย	บ้านดินแดง	ตำบลยามู

ประชาชนในเขตองค์การบริหารส่วนตำบลยามู ส่วนใหญ่ร่วมกิจกรรมทางการเมืองเสมอมาและประชาชนในเขตองค์การบริหารส่วนตำบลยังมีส่วนร่วมในการบริหารงาน การช่วยเหลืองานองค์การบริหารส่วนตำบลเสนอแนะในกิจกรรมขององค์การบริหารส่วนตำบลในการดำเนินงานต่างๆ เช่น การประชุมประชาคมในการจัดทำแผนพัฒนาองค์การบริหารส่วนตำบลประชุมประชาคมแก้ไขปัญหาความยากจน ฯลฯ

ปัจจุบันนายกองค์การบริหารส่วนตำบลและสมาชิกมาจากคำสั่ง คสช. และปัจจุบันยังไม่มีเลือกตั้ง

๓. ประชากร

๓.๑ ข้อมูลเกี่ยวกับจำนวนประชากร

ข้อมูลประชากรเปรียบเทียบย้อนหลังและคาดการณ์ในอนาคต															
หมู่ที่	หมู่บ้าน	๒๕๕๙		๒๕๖๐		๒๕๖๑		๒๕๖๒		๒๕๖๓		๒๕๖๔		๒๕๖๕	
		ชาย	หญิง	ชาย	หญิง	ชาย	หญิง	ชาย	หญิง	ชาย	หญิง	ชาย	หญิง	ชาย	หญิง
๒	บ้านภูมิน้ำพุ่ง	๔๐๑	๔๐๐	๓๙๙	๔๑๖	๓๙๗	๔๒๕	๔๐๔	๔๒๔	๔๐๙	๔๒๙	๔๑๔	๔๓๔	๔๑๙	๔๓๙
๓	บ้านป่าหลวง	๒๒๓	๒๑๗	๒๓๐	๒๒๐	๒๔๒	๒๑๙	๒๔๒	๒๒๓	๒๔๗	๒๒๘	๒๕๒	๒๓๓	๒๕๗	๒๓๘
๔	บ้านภูมิโปเนาะ	๓๙๕	๓๙๓	๔๑๐	๓๙๐	๔๒๘	๓๙๔	๔๓๓	๔๐๐	๔๓๘	๔๐๕	๔๔๓	๔๑๐	๔๔๘	๔๑๕
๕	บ้านดินแดง	๕๘๙	๕๘๔	๖๐๒	๕๘๘	๖๑๘	๕๙๐	๖๒๑	๕๙๒	๖๒๖	๕๙๗	๖๓๑	๖๐๒	๖๓๖	๖๐๗
รวม		๑,๖๐๘	๑,๕๙๔	๑,๖๔๑	๑,๖๑๔	๑,๖๘๕	๑,๖๒๘	๑,๗๐๐	๑,๖๓๙	๑,๗๒๐	๑,๖๕๙	๑,๗๔๐	๑,๖๗๙	๑,๗๖๐	๑,๖๙๙
		๓,๒๐๒		๓,๒๕๕		๓,๓๑๓		๓,๓๓๙		๓,๓๗๙		๓,๔๑๙		๓,๔๕๙	

๓.๒ ช่วงอายุและจำนวนประชากร

ลำดับ	ช่วงอายุ	จำนวนประชากร		
		ชาย	หญิง	รวม
๑	๐-๑๐ ปี	๓๑๘	๓๐๑	๖๑๙
๒	๑๑-๒๐ ปี	๒๙๔	๒๑๕	๕๐๙
๓	๒๑-๓๐ ปี	๒๓๑	๒๑๓	๔๔๔
๔	๓๑-๔๐ ปี	๑๙๒	๒๑๑	๔๐๓
๕	๔๑-๕๐ ปี	๑๖๙	๑๖๒	๓๓๑
๖	๕๑-๖๐ ปี	๑๑๒	๑๒๐	๒๓๒
๗	๖๐ ปี ขึ้นไป	๑๓๕	๑๓๘	๒๗๓
รวมทั้งหมด		๑,๔๕๑	๑,๓๖๐	๒,๘๑๑

๓.๓ ข้อมูลครัวเรือน

หมู่ที่	หมู่บ้าน	จำนวนครัวเรือน
๒	บ้านภูมิน้ำพุ่ง	๙๕
๓	บ้านป่าหลวง	๑๑๖
๔	บ้านภูมิปอเนาะ	๒๕๖
๕	บ้านดินแดง	๒๕๗
รวม		๗๒๔

๔. สภาพทางสังคม

๔.๑ การศึกษา

ในพื้นที่องค์การบริหารส่วนตำบลยามู ไม่มีสถานศึกษา จากการสำรวจข้อมูลพื้นฐานพบว่า ประชากรอายุ ๑๕ – ๖๐ ปีเต็ม ร้อยละ ๖๕ อ่าน เขียนภาษาไทย และคิดเลขอย่างง่ายได้ เด็กอายุ ๖ – ๑๔ ปี ร้อยละ ๙๐ ได้รับการศึกษาภาคบังคับ ๙ ปี ได้เรียนต่อชั้นมัธยมศึกษาปีที่ ๔ หรือเทียบเท่า และที่ไม่ได้เรียนต่อมีงานทำ ร้อยละ ๘๐ ด้านการศึกษาอยู่ในเกณฑ์ที่ดี ปัญหา คือ ยังไม่สามารถที่จะแข่งขันกับเมืองใหญ่ๆ ได้ การแก้ปัญหาขององค์การบริหารส่วนตำบล

๔.๒ สาธารณสุข

จากการสำรวจข้อมูลพื้นฐานพบว่า ประชาชนส่วนมากมีสุขภาพที่ดี มีการคัดกรองสุขภาพให้กับประชาชนกลุ่มเสี่ยง โรคที่มักเกิดแก่ประชากรในชุมชน เช่นกัน ได้แก่ โรคความดัน เบาหวาน โรคไข้เลือดออก โรคระบบทางเดินอาหาร หรืออาหารเป็นพิษ โรคตาแดง โรคคางทูม โรคอีสุกอีใส และโรคอื่นๆ อีกมาก มีสถิติเข้ารับการรักษายาบาล ปัญหาคือประชาชนบางรายไม่ยอมไปคัดกรอง หรือตรวจสุขภาพประจำปี การแก้ไขปัญหา คือ องค์การบริหารส่วนตำบลและหน่วยงานสาธารณสุข โรงพยาบาลส่งเสริมสุขภาพอำเภอยะหริ่ง ได้จัดกิจกรรมร่วมมือกันณรงค์ให้ชุมชนเห็นความสำคัญในเรื่องนี้ซึ่งก็ได้ผลในระดับหนึ่ง ประชาชนให้ความร่วมมือเป็นอย่างดี แต่ต้องเป็นการดำเนินการอย่างต่อเนื่องเป็นประจำทุกปี ตามเกณฑ์มาตรฐาน จากการสำรวจข้อมูลพื้นฐาน บางครัวเรือนไม่ได้กินอาหารที่ถูกสุขลักษณะ การใช้ยาเพื่อบำบัดอาการเจ็บป่วยที่ไม่เหมาะสม การออกกำลังกายยังไม่สม่ำเสมอ และประชากรส่วนมากไม่ได้รับการตรวจสุขภาพ ปัญหาเหล่านี้องค์การบริหารส่วนตำบลพยายามอย่างยิ่งที่จะแก้ไข โดยร่วมมือกับโรงพยาบาล สาธารณสุข จัดกิจกรรมเพื่อแก้ไขปัญหา

(๑) หน่วยงานด้านสาธารณสุข

- โรงพยาบาลในเขตพื้นที่ สังกัดกระทรวงสาธารณสุข จำนวน ๑ แห่ง
เตียงคนไข้ จำนวน ๖๐ เตียง
- ศูนย์บริการสาธารณสุข จำนวน - แห่ง
- คลินิกเอกชน จำนวน - แห่ง

(๒) สถานการณ์/ปัญหาสุขภาพ

ลำดับที่	โรค ที่ต้องเฝ้าระวังทางด้านระบาดวิทยา	ผู้ป่วย (ราย)	ผู้เสียชีวิต (ราย)
๑	โรคระบบทางเดินอาหาร อาหารเป็นพิษ	๑๖	-
๓	โรคไข้เลือดออก	๑	-
๔	โรคปอดบวม	๓	-
๕	โรคตาแดง	๑	-
๖	โรคคางทูม	-	-
๗	โรคสงสัยหูดับ	-	-
๘	โรคหนองใน	-	-
๙	โรคไข้ไม่ทราบสาเหตุ	-	-
๑๐	โรคมือเท้าปาก	-	-
๑๑	โรคอีสุกอีใส	-	-

๔.๓ อาชญากรรม

องค์การบริหารส่วนตำบลมีเหตุอาชญากรรมเกิดขึ้น เนื่องจากเกิดเหตุการณ์ความไม่สงบจังหวัดชายแดนภาคใต้ มีเหตุการณ์ลักขโมยทรัพย์สินประชาชน และทำลายทรัพย์สินของราชการ ซึ่งองค์การบริหารส่วนตำบลก็ได้ดำเนินการป้องกันการเกิดเหตุดังกล่าว จากการสำรวจข้อมูลพื้นฐานพบว่า ส่วนมากครัวเรือนมีการป้องกันอุบัติเหตุอย่างถูกวิธี มีความปลอดภัยในชีวิตและทรัพย์สิน ปัญหาคือจากข้อมูลที่สำรวจพบ คือ ไม่มีการป้องกันอุบัติเหตุอาชญากรรม วิธีการแก้ปัญหขององค์การบริหารส่วนตำบลที่สามารถดำเนินการได้ตามอำนาจหน้าที่ และงบประมาณที่มีอยู่อย่างจำกัด คือการติดตั้งกล้องวงจรปิดในจุดที่เป็นที่สาธารณะ ติดตั้งสัญญาณไฟกระพริบตามทางแยก รวมทั้งได้ตั้งจุดตรวจ จุดสกัด จุดบริการ เพื่ออำนวยความสะดวกให้กับประชาชน การขอความร่วมมือไปยังผู้นำ การขอกำลังจาก ตำรวจ ทหาร ผู้นำ อปพร. เพื่อระงับเหตุไม่ให้เกิดเหตุ แต่จะไม่ให้เกิดขึ้นเลยยังเป็นปัญหาที่ปัจจุบันไม่สามารถที่จะแก้ไขได้ ทั้งที่มีการร่วมมือกันหลายฝ่าย เป็นเรื่องที่ทางองค์การบริหารส่วนตำบลจะต้องหาวิธีที่จะแก้ไขปัญหาให้กับประชาชนต่อไปตามอำนาจหน้าที่ที่สามารถดำเนินการได้

๔.๔ ยาเสพติด

ปัญหายาเสพติดในชุมชนขององค์การบริหารส่วนตำบล มีผู้ที่ติดยาเสพติดแต่เมื่อเทียบกับพื้นที่อื่นถือว่าน้อย และยังไม่พบผู้ค้า เหตุผลก็เนื่องมาจากกว่าได้รับความร่วมมือกับทางผู้นำประชาชน หน่วยงานขององค์การบริหารส่วนตำบลที่ช่วยสอดส่องดูแลอยู่เป็นประจำ การแก้ไขปัญหขององค์การบริหารส่วนตำบลสามารถทำได้เฉพาะตามอำนาจหน้าที่เท่านั้น เช่น การรณรงค์ การประชาสัมพันธ์ การแจ้งเบาะแส การฝึกอบรมให้ความรู้ ถ้านอกเหนือจากอำนาจหน้าที่ ก็เป็นเรื่องของอำเภอหรือตำรวจแล้วแต่กรณี ทั้งนี้้องการบริหารส่วนตำบลก็ได้ให้ความร่วมมือมาโดยตลอด ตามที่องค์การบริหารส่วนตำบลยามี ได้ดำเนินโครงการสำรวจข้อมูลพื้นฐานในเขตองค์การบริหารส่วนตำบลยามี ประจำปีงบประมาณ พ.ศ. ๒๕๕๙ เพื่อนำผลการสำรวจมาพิจารณาแก้ไขปัญหาที่เกิดขึ้นให้แก่ชุมชน

๔.๕ การสังคมสงเคราะห์

องค์การบริหารส่วนตำบลได้ดำเนินการด้านสังคมสงเคราะห์ ดังนี้

๑. ดำเนินการจ่ายเบี้ยยังชีพให้กับผู้สูงอายุ ผู้พิการ และผู้ป่วยเอดส์
๒. รับลงทะเบียนและประสานโครงการเงินอุดหนุนเพื่อการเลี้ยงดูเด็กแรกเกิด
๓. ประสานการทำบัตรผู้พิการ
๔. ตั้งโครงการการจ้างนักเรียน/นักศึกษาทำงานช่วงปิดภาคเรียน
๕. ตั้งโครงการช่วยเหลือผู้ยากจน ยากไร้ รายได้น้อย และผู้ด้อยโอกาสไร้ที่พึ่ง

๕. ระบบบริการพื้นฐาน

ในเขตองค์การบริหารส่วนตำบลมีระบบบริการพื้นฐาน ดังนี้

๕.๑ เส้นทางคมนาคม

ในเขตองค์การบริหารส่วนตำบลมีเส้นทางคมนาคมในพื้นที่องค์การบริหารส่วนตำบลที่เป็นถนนคอนกรีตเสริมเหล็ก ร้อยละ ๗๐ เป้าหมาย คือ ต้องการให้ได้มากกว่านี้ หรือร้อยละ ๑๐๐ โดยผู้บริหารมีนโยบายที่จะดำเนินการก่อสร้างถนนคอนกรีตเสริมเหล็กทุกสาย ปัญหาคือองค์การบริหารส่วนตำบลไม่สามารถดำเนินการได้เนื่องจากพื้นที่ยังไม่เป็นที่สาธารณะ จะดำเนินการได้ก็ต่อเมื่อต้องเป็นที่สาธารณะ ปัจจุบันองค์การบริหารส่วนตำบลมีเส้นทางคมนาคม ดังนี้

การคมนาคม การจราจร

เส้นทางคมนาคมที่ใช้ติดต่อในเขตองค์การบริหารส่วนตำบลและพื้นที่ใกล้เคียงมีดังนี้

๑.๑) ทางหลวงแผ่นดิน

- หมายเลข ๔๒ ทางทิศตะวันตกของตำบล สามารถติดต่อกับอำเภอเมืองได้ การคมนาคมติดต่อภายในและตำบลใกล้เคียง มีถนนทางหลวงแผ่นดิน หมายเลข ๔๒ ถนน รพช. เชื่อมติดต่อภายในตำบล

๑.๒) สะพาน จำนวน ๒ สะพาน

๑.๓) ถนน ถนนขององค์การบริหารส่วนตำบลยางมีจำนวน ๖๙ สาย ดังนี้

ถนนคอนกรีต	จำนวน	๕๐	สาย
ถนน แอสฟัลต์ติก	จำนวน	๕	สาย
ถนนลูกรัง	จำนวน	-	สาย
ถนน หินคลุก	จำนวน	๑๔	สาย

๕.๒ การไฟฟ้า

การขยายเขตไฟฟ้า ปัจจุบันมีไฟฟ้าใช้ทุกครัวเรือน คิดเป็น ๑๐๐ เปอร์เซ็นต์ ปัญหาคือไฟฟ้าส่องสว่างทางหรือที่สาธารณะยังไม่สามารถดำเนินการครอบคลุมพื้นที่ได้ทั้งหมด เนื่องจากพื้นที่ที่มีความต้องการให้ติดตั้งไฟฟ้าส่องสว่างนั้นยังไม่เป็นที่สาธารณะ องค์การบริหารส่วนตำบลจึงไม่สามารถดำเนินการได้เช่นเดียวกับถนน การแก้ปัญหา คือ ประสานความร่วมมือกันหลายๆ ฝ่าย เพื่อที่จะทำความเข้าใจกับประชาชนในพื้นที่ และวิธีการที่จะดำเนินการแก้ไขอย่างไร ทั้งนี้ องค์การบริหารส่วนตำบลก็ได้ตั้งงบประมาณในส่วนนี้ไว้แล้ว และได้แจ้งประชาสัมพันธ์ให้ประชาชนได้รับทราบถึงเหตุผลเพื่อที่จะได้ช่วยกันแก้ไขปัญหาให้กับชุมชน ปัจจุบันในเขตองค์การบริหารส่วนตำบลมีไฟฟ้าใช้ดังนี้

(๑) จำนวนครัวเรือนที่ใช้ไฟฟ้า ๗๒๔ หลังคาเรือน

(๒) ไฟฟ้าสาธารณะ จำนวน ๑๙๐ จุด ครอบคลุมถนนทุกสายในเขตองค์การบริหารส่วนตำบล

๕.๓ การประปา

การประปา องค์การบริหารส่วนตำบลยางมีระบบน้ำประปาใช้จำนวน ๔ หมู่บ้าน ซึ่งปัจจุบันยังไม่สามารถก่อสร้างระบบประปาได้ทุกหมู่บ้าน โดยปัจจุบันประชากรขององค์การบริหารส่วนตำบลยางที่มีน้ำประปาใช้ มีรายละเอียดดังนี้ คือ

- หมู่ที่ ๒ ประปาบ้านภูมิน้ำพุ
- หมู่ที่ ๓ ประปาบ้านป่าหลวง
- หมู่ที่ ๔ ประปาบ้านภูมีปอนะ
- หมู่ที่ ๕ ประปาบ้านดินแดง

๕.๔ โทรศัพท์

-จำนวนโทรศัพท์สาธารณะในเขตพื้นที่ จำนวน - หมายเลข

๕.๕ ไปรษณีย์หรือการสื่อสารหรือการขนส่งและวัสดุ ครุภัณฑ์

- (๑) ที่ทำการไปรษณีย์โทรเลข (ขนาดเล็ก) จำนวน - แห่ง
- (๒) หอกระจายข่าว จำนวน ๔ หมู่บ้านประจำมัสยิด

๖. ระบบเศรษฐกิจ

๖.๑ การเกษตร

ประชากรในเขตองค์การบริหารส่วนตำบล ร้อยละ ๗๐ ประกอบอาชีพเกษตรกรรม ผลผลิตทางการเกษตรที่สำคัญ ได้แก่ ข้าว ยางพารา มะพร้าว ปาล์มน้ำมัน ดังนี้

- อาชีพเกษตรกรรม	ร้อยละ	๑๒	ของจำนวนประชากรทั้งหมด
- อาชีพทำประมง	ร้อยละ	๕๐	ของจำนวนประชากรทั้งหมด
- อาชีพทำสวน	ร้อยละ	๘	ของจำนวนประชากรทั้งหมด
- อาชีพอื่น ๆ	ร้อยละ	๒	ของจำนวนประชากรทั้งหมด
- อาชีพรับจ้าง	ร้อยละ	๑๘	ของจำนวนประชากรทั้งหมด
- อาชีพค้าขาย	ร้อยละ	๖	ของจำนวนประชากรทั้งหมด
- อาชีพรับราชการ	ร้อยละ	๔	ของจำนวนประชากรทั้งหมด

๖.๒ การประมง

มีการเลี้ยงปลากระพง กุ้งกุลาดำ

๖.๓ การปศุสัตว์

- เป็นการประกอบการในลักษณะเลี้ยงในครัวเรือนเป็นอาชีพหลัก และอาชีพเสริม เช่น การเลี้ยงไก่ เป็ด โค กระบือ วัว แพะ และแกะ

๖.๔ การบริการ

- (ในเขตองค์การบริหารส่วนตำบลไม่มีงานด้านบริการ)

๖.๕ การท่องเที่ยว

ในเขตองค์การบริหารส่วนตำบลไม่มีแหล่งท่องเที่ยว แต่ได้ส่งเสริมการท่องเที่ยวให้เกิดขึ้นในชุมชน เช่น การจัดงานประเพณีต่างๆ งานวัฒนธรรม งานเคลื่อนที่และการจัดสร้างสวนสาธารณะสำหรับ ใช้พักผ่อนหย่อนใจ

๖.๖ อุตสาหกรรม

- (ในเขตองค์การบริหารส่วนตำบลไม่มีโรงงานอุตสาหกรรม)

๖.๗ การพาณิชย์และกลุ่มอาชีพ

(๑) การพาณิชย์

บริษัท	-	แห่ง	ศูนย์การค้า/ห้างสรรพสินค้า	-	แห่ง
ห้างหุ้นส่วนจำกัด	-	แห่ง	ตลาดสด	-	แห่ง
ร้านค้าต่างๆ	-	แห่ง	โรงเรียน	-	แห่ง

(๒) กลุ่มอาชีพ/กลุ่มสตรี

มีกลุ่มอาชีพ จำนวน ๔ กลุ่ม

๑. กลุ่มเลี้ยงสัตว์น้ำ	หมู่ที่ ๓	ตำบลยามู
๒. กลุ่มตัดเย็บผ้าคลุมผม	หมู่ที่ ๔	ตำบลยามู
๓. กลุ่มทำกล้วยฉาบ มันฉาบ	หมู่ที่ ๔	ตำบลยามู
๔. กลุ่มทำหอมเจียว ขนมสาคุ	หมู่ที่ ๔	ตำบลยามู

๖.๘ แรงงาน

แรงงานส่วนใหญ่ในเขตองค์การบริหารส่วนตำบลยามู ประกอบอาชีพ ดังนี้

- อาชีพอื่น ๆ	ร้อยละ ๒	ของจำนวนประชากรทั้งหมด
- อาชีพรับจ้าง	ร้อยละ ๑๘	ของจำนวนประชากรทั้งหมด
- อาชีพค้าขาย	ร้อยละ ๖	ของจำนวนประชากรทั้งหมด
- อาชีพรับราชการ	ร้อยละ ๔	ของจำนวนประชากรทั้งหมด

๖.๙ เศรษฐกิจพอเพียงท้องถิ่น (ด้านการเกษตรและแหล่งน้ำ)

๖.๙.๑ ข้อมูลพื้นฐานของหมู่บ้าน/ชุมชน

(๑) หมู่บ้าน บ้านภูมิน้ำพุ หมู่ที่ ๒ ตำบลยามู อำเภอยะหริ่ง จังหวัดปัตตานี
จำนวนประชากรทั้งหมด ๘๒๘ คน ชาย ๔๐๔ คน หญิง ๔๒๔ คน
ครัวเรือนทั้งหมด ๙๕ ครัวเรือน พื้นที่ทั้งหมด ๖๕๖ ไร่

(๒) หมู่บ้าน บ้านป่าหลวง หมู่ที่ ๓ ตำบลยามู อำเภอยะหริ่ง จังหวัดปัตตานี
จำนวนประชากรทั้งหมด ๔๖๕ คน ชาย ๒๔๒ คน หญิง ๒๒๓ คน
ครัวเรือนทั้งหมด ๑๑๖ ครัวเรือน พื้นที่ทั้งหมด ๑,๒๕๖ ไร่

(๓) หมู่บ้าน บ้านภูมิโปนเนาะ หมู่ที่ ๔ ตำบลยามู อำเภอยะหริ่ง จังหวัดปัตตานี
จำนวนประชากรทั้งหมด ๘๓๓ คน ชาย ๔๓๓ คน หญิง ๔๐๐ คน
ครัวเรือนทั้งหมด ๒๕๖ ครัวเรือน พื้นที่ทั้งหมด ๙๔๔ ไร่

(๔) หมู่บ้าน บ้านดินแดง หมู่ที่ ๕ ตำบลยามู อำเภอยะหริ่ง จังหวัดปัตตานี
จำนวนประชากรทั้งหมด ๑,๒๑๓ คน ชาย ๖๒๑ คน หญิง ๕๙๒ คน
ครัวเรือนทั้งหมด ๒๕๗ ครัวเรือน พื้นที่ทั้งหมด ๔,๐๐๖ ไร่

๗. ศาสนา ประเพณี วัฒนธรรม

๗.๑ การนับถือศาสนา

ตำบลยามู ตั้งอยู่ในอำเภอยะหริ่ง จังหวัดปัตตานี เป็นดินแดนที่มีสัญลักษณ์อันโดดเด่นทางด้านภาษา และวัฒนธรรมท้องถิ่น มีประชากรนับถือศาสนาอิสลามร้อยละ ๙๕ นับถือศาสนาพุทธ ร้อยละ ๕ การแต่งกายสุภาพ ไม่เปิดเผยส่วนใดของร่างกายที่ยั่วยวนอารมณ์ทางเพศของทั้งชายและหญิง โดยส่วนใหญ่ผู้ชายนิยมนุ่งโสร่งหรือกางเกงขายาว สวมเสื้อแขนสั้นหรือแขนยาว และสวมหมวกกะปิเยาะส่วนผู้หญิงก็จะสวมเสื้อแขนยาวถึงข้อมือและสวมผ้าคลุมศีรษะตามข้อบัญญัติทางศาสนา

๗.๒ ประเพณีและงานประจำปี

๑. **การถือศีลอด (ถือบวช)** หรือในภาษายาวีเรียกว่า “ปอซอ” จะถือปฏิบัติในเดือน “รอมฎอน” หรือเดือนที่ ๙ ของปีฮิจเราะห์ศักราช ชาวไทยที่นับถือศาสนาอิสลามทุกคนจะถือศีลอดเป็นเวลา ๑ เดือน โดยจะงดเว้นสิ่งอบายมุขทั้งหลาย ทั้งกาย วาจา และใจ ตั้งแต่รุ่งอรุณจนกระทั่งดวงอาทิตย์ลับขอบฟ้า ทั้งนี้เพื่อให้ชาวมุสลิมได้รู้สึกถึงภาวะการณอดทนและอดกลั้น และให้รู้สึกถึงสภาพของผู้ที่ไม่มีอันจะกิน เป็นต้น
๒. **ประเพณีมาแกปูโละ** มาแกปูโละ เป็นภาษาถิ่น แปลว่า “กินเหนียว” หมายถึง การเลี้ยงวันแต่งงาน (วาลีมะห์)
๓. **ประเพณีมาแกแด** (กินน้ำชา) หมายถึง การกินเลี้ยงในงานหาเงินสร้างมัสยิด สร้างโรงเรียน หาเงินเพื่อขอความช่วยเหลือต่างๆ อาหารที่เลี้ยงได้แก่ ข้าวยา น้ำชา หรือปูโละชามา
๔. **การเข้าสู่นัต** เป็นหลักการของศาสนาอิสลาม ที่ถือหลักความสะอาดคือ การขลิบหนังหุ้มปลายอวัยวะเพศชาย ซึ่งส่วนใหญ่แล้วกระทำเมื่อเด็กอายุระหว่าง ๖-๑๒ ปี ภาษาถิ่นเรียกว่า “มาโซะยารี”
๕. **อารีรายอ** ในรอบปีฮิจเราะห์ศักราช จะมีรายอ ๒ ครั้ง คือ
 - ๕.๑ **รายออิติลฟิตรี** คือวันเฉลิมฉลองในศาสนาอิสลาม (หลังการออกบวช) โดยจะมีกิจกรรมต่างๆ เช่น แต่งกายให้สะอาดเรียบร้อย ร่วมกันละหมาดที่มัสยิด เยี่ยมเยียนญาติพี่น้อง เป็นต้น โดยจะตรงกับวันที่ ๑ เดือน ๑๐ “เซาวัล” เดือนที่ ๑๐ ของปีฮิจเราะห์ศักราช
 - ๕.๒ **วันอิติลอัฎฮา** คือ วันเฉลิมในศาสนาอิสลามอีกครั้งหนึ่ง โดยจะมีการเชือดสัตว์พลี (قربาน) และเลี้ยงอาหารให้แก่ผู้ยากจน หรือญาติมิตร หลังจากได้ทำพิธีละหมาดในตอนเช้าแล้ว จะตรงกับวันที่ ๑๐ “ซุลฮิจญะห์” เดือนที่ ๑๒ ของปีฮิจเราะห์ศักราช
๖. **ขนบธรรมเนียมการเคารพ** ชาวมุสลิมเพื่อพบปะกันก็จะกล่าว “อัสসালামุออลัยกุม” (ขอความสันติจงมีแด่ท่าน) และมีการรับว่า “วาออลัยกุมมุสสาลาม” (ขอความสันติสุขจงมีแด่ท่านเช่นกัน) และยื่นมือสัมผัสกัน (ชาลาม)
๗. **งานเมาลิด** คือ วันคล้ายวันประสูติของมท่านศาสนานบีมุฮัมมัด (ช.ล.) ตรงกับวันที่ ๓ เดือนรอบีอุลเอาววัล) ตามปฏิทินอาหรับ ชาวมุสลิมนิยมทำในเดือนนี้ และเดือนอื่นก็ได้ โดยไม่ถือว่าผิด

ศิลปะการแสดงพื้นบ้าน

๑. **ซึละ** คือ ศิลปะการต่อสู้ป้องกันตัว ที่มีลักษณะคล้ายมวยไทยและมีลักษณะคล้ายมวยปล้ำรวมกัน (มีการเตะ ถีบ ต่อย และมีการปล้ำให้ล้มกันด้วย)
๒. **ดิเกฮูลู** ปกติมักจะเล่นในหมู่บ้านเนื่องในงานเข้าสู่สู้นัต มีความหมายตามพจนานุกรม Kamus Dewan ของ Dr.Tenku Iskanda ๒ ประการ คือ
 - ๒.๑ หมายถึง เพลงสวดของพระเจ้า ปกติเป็นการขับร้องเนื่องในเทศกาลกำเนิดท่านนบีฮัมมัด (ช.ล.) เรียกงานเมาลิด เลยเรียกการสวดดังกล่าวนี้ว่า ดิเกอร์เมาลิด ซึ่งคำว่าดิเกอร์ เป็นศัพท์เปอร์เซีย
 - ๒.๒ กลอนเพลงโต้ตอบ นิยมเล่นกันเป็นกลุ่มเป็นคณะ เรียกว่า ดิเกฮูลู
๓. **กรือโต๊ะ** เป็นชื่อกลอง มีลักษณะคล้ายโองทำจากไม้เนื้อแข็ง มีแผ่นไม้ประกอบใช้ไม้หุ้มยางนำมาตีกรือโต๊ะ หรือกลองหุ้ม จะใช้ตีในงานพิธีสำคัญ ๆ ที่จัดขึ้นภายในหมู่บ้านหรือต้อนรับแขกเมืองที่เข้ามาเยี่ยมเยียนในพื้นที่หรือตีแจ้งข่าวไปยังหมู่บ้านข้างเคียงเมื่อมีเหตุการณ์สำคัญที่เกิดขึ้น ปัจจุบันยังนำมาตีประชันแข่งขันระหว่างหมู่บ้าน
๔. **บานอร์** เป็นชื่อกลอง มีลักษณะแบน ทำด้วยไม้หนา กลม เจาะรูกว้างประมาณ ๒ ฟุต ขึงด้วยหนังสัตว์ เช่น โค กระบือ กลองนอร์ จะใช้ตีในงานพิธีต่าง ๆ เช่น พิธีเข้าสู่สู้นัต พิธีแต่งงาน
๕. **รองเง็ง** เป็นการละเล่นพื้นบ้าน ชนิดหนึ่งของทางภาคใต้ มีท่าที่ จังหวะการรำร่ายที่สวยงามนิยมละเล่นในงานพิธีต่าง ๆ นิยมเล่นทั้งในหมู่ชาวไทยพุทธและชาวไทยมุสลิม

๗.๓ ภูมิปัญญาท้องถิ่นและภาษาถิ่น

(๑) ภูมิปัญญาท้องถิ่น

- การผลิตตีหมากตักน้ำ ทำจากกาบต้นโอน
- เสวียงหม้อ ทำจากก้านมะพร้าว

(๒) ภาษาถิ่น ประชากรส่วนใหญ่ใช้ภาษามลายูเป็นภาษาถิ่น และภาษาไทยเป็นภาษาสื่อสารในการ

ติดต่อราชการ

๗.๔ สินค้าพื้นเมืองและของที่ระลึก

- ผ้าคลุมผม
- น้ำตาลแว่น

๘. ทรัพยากรธรรมชาติ

๘.๑ **น้ำ** ที่ใช้ในการอุปโภค-บริโภค เป็นน้ำที่ได้จากน้ำฝน บ่อน้ำตื้น น้ำประปา สระเก็บน้ำ และคลองชลประทาน ซึ่งจะต้องนำมาผ่านกระบวนการของระบบประปา สำหรับน้ำใต้ดินมีปริมาณน้อย ไม่สามารถนำขึ้นมาใช้ให้พอเพียงได้ และบางแห่งเค็ม ไม่สามารถใช้ดื่มและอุปโภคได้

๘.๒ ป่าไม้

ป่าโกงกาง และป่าละเมาะ

๘.๓ ภูเขา (ในเขตองค์การบริหารส่วนตำบลไม่มีภูเขา)

๘.๔ ทรัพยากรธรรมชาติที่สำคัญขององค์กรปกครองส่วนท้องถิ่น

ในพื้นที่ขององค์การบริหารส่วนตำบลยามู ส่วนมากเป็นพื้นที่สำหรับเลี้ยงสัตว์น้ำ เพาะปลูก ที่อยู่อาศัย ร้านค้า สถานประกอบการ ตามลำดับ และมีพื้นที่เพียงเล็กน้อยที่เป็นพื้นที่สาธารณะ ทรัพยากรธรรมชาติในพื้นที่ก็ได้แก่ ดิน น้ำ ต้นไม้ อากาศที่ไม่มีมลพิษ พื้นที่บางส่วนเป็นดินกร่อย น้ำใต้ดินก็กร่อย แต่สามารถที่จะนำน้ำจากใต้ดินมาใช้ในการอุปโภค - บริโภคได้ได้ รวมถึงน้ำฝนก็สามารถนำมาใช้ในการเกษตร

๙. อื่นๆ

๙.๑ สรุปผลการสำรวจข้อมูลพื้นฐานในเขตองค์การบริหารส่วนตำบล ประจำปีงบประมาณ พ.ศ. ๒๕๖๒

ตามที่องค์การบริหารส่วนตำบลยามู ได้ดำเนินโครงการสำรวจข้อมูลพื้นฐานในเขตองค์การบริหารส่วนตำบลยามู ประจำปีงบประมาณ พ.ศ. ๒๕๖๒ เพื่อนำผลการสำรวจมาพิจารณาแก้ไขปัญหาที่เกิดขึ้นให้แก่ชุมชน ผลการสำรวจพบว่าประชาชนในเขตองค์การบริหารส่วนตำบลนั้น ดังนี้

การแก้ไขปัญหา

๑) ส่งเสริม สนับสนุนให้ประชาชนสนใจในสุขภาพมากขึ้น โดยการจัดโครงการ/กิจกรรมต่างๆ ให้เห็นถึงผลดีของการรักษาสุขภาพ

๒) ส่งเสริมการประกอบอาชีพต่างๆ ให้กับประชาชน เพื่อเพิ่มรายได้ แก้ไขปัญหาความยากจนในชุมชน

๙.๒ การแก้ไข้ปัญหา

๑) ส่งเสริม สนับสนุนให้ประชาชนสนใจในสุขภาพมากขึ้น โดยการจัดโครงการ/กิจกรรมต่างๆ ให้เห็นถึงผลดีของการรักษาสุขภาพ

๒) ส่งเสริมการประกอบอาชีพต่างๆ ให้กับประชาชน เพื่อเพิ่มรายได้ แก้ไขปัญหาความยากจนในชุมชน

๓) สร้างความเข้มแข็งให้กับชุมชน โดยร่วมมือกับทุกภาคส่วน ไม่ว่าจะเป็น อำเภอ ตำรวจ โรงพยาบาล สาธารณสุข ผู้นำชุมชน ร่วมทำกิจกรรมต่างๆ กับชุมชน ให้ประชาชนเกิดความไว้วางใจ และได้รับความคุ้มครองทางสังคม ความเป็นกลาง รับทราบปัญหาและเร่งแก้ไข

๔) อำนวยความสะดวก ประสานงาน ให้ประชาชนมีโอกาสเข้าถึงอาชีพของประชาชนในพื้นที่

๕) ร่วมมือกับอำเภอ เกษตรอำเภอ ส่งเสริมให้ประชาชนมีความรู้ในการใช้ประโยชน์จากดินและน้ำให้เหมาะสมกับพื้นที่ของชุมชน เพื่อพลิกวิกฤตให้เป็นโอกาส

๖) ร่วมมือกับสาธารณสุข โรงพยาบาล โรงเรียน ส่งเสริม รณรงค์ ป้องกัน สุขภาพและอนามัยของประชาชน ส่งเสริม จัดกิจกรรมการกีฬาในชุมชน

๗) ส่งเสริม สนับสนุน เปิดโอกาสให้เด็กได้รับการศึกษา จัดกิจกรรมให้ความรู้ต่างๆ

ส่วนที่ ๒

ยุทธศาสตร์องค์กรปกครองส่วนท้องถิ่น

๑. ความสัมพันธ์ระหว่างแผนพัฒนาระดับมหภาค

๑.๑ แผนยุทธศาสตร์ชาติ ๒๐ ปี

การจัดทำแผนพัฒนาท้องถิ่นสี่ปีขององค์การบริหารส่วนตำบลมีความสัมพันธ์กับแผนยุทธศาสตร์ชาติ ๒๐ ปี โดยมุ่งเน้นเพื่อขับเคลื่อนการพัฒนาประเทศไปสู่ความมั่นคง มั่งคั่ง และยั่งยืน โดยแผนยุทธศาสตร์ชาติ ๒๐ ปี ของประเทศไทยกำลังอยู่ระหว่างการการเสนอร่างกรอบยุทธศาสตร์ชาติต่อที่ประชุมคณะกรรมการจัดทำยุทธศาสตร์ชาติ ซึ่งขณะนี้อยู่ระหว่างการดำเนินการปรับปรุงร่างกรอบยุทธศาสตร์ชาติตามมติที่ประชุมคณะกรรมการจัดทำร่างยุทธศาสตร์ชาติ โดยร่างกรอบยุทธศาสตร์ชาติ ๒๐ ปี (พ.ศ. ๒๕๖๑ - ๒๕๘๐) สรุปย่อได้ ดังนี้

ยุทธศาสตร์ชาติ : กรอบการพัฒนาระยะยาว

เพื่อให้บรรลุวิสัยทัศน์
“ประเทศไทยมีความมั่นคง มั่งคั่ง ยั่งยืน เป็นประเทศพัฒนาแล้ว ด้วยการพัฒนาตามปรัชญาของเศรษฐกิจพอเพียง”
นำไปสู่การพัฒนาให้คนไทยมีความสุข
และตอบสนองต่อการบรรลุ
ซึ่งผลประโยชน์แห่งชาติ ในการที่จะพัฒนาคุณภาพชีวิต
สร้างรายได้ระดับสูงเป็นประเทศพัฒนาแล้ว และสร้าง
ความสุขของคนไทย **สังคมมีความมั่นคง เสมอภาคและ
เป็นธรรม** ประเทศสามารถแข่งขันได้ในระบบเศรษฐกิจ



ความเชื่อมโยงของยุทธศาสตร์ชาติกับแผนในระดับต่างๆ



วิสัยทัศน์ “ประเทศไทยมีความมั่นคง มั่งคั่ง ยั่งยืน เป็นประเทศพัฒนาแล้ว ด้วยการพัฒนาตามหลักปรัชญาของเศรษฐกิจพอเพียง” หรือเป็นคติพจน์ประจำชาติว่า “มั่นคง มั่งคั่ง ยั่งยืน” ทั้งนี้วิสัยทัศน์ดังกล่าวจะต้องสนองตอบต่อผลประโยชน์แห่งชาติ อันได้แก่การมีเอกราช อธิปไตย และบูรณภาพแห่งเขตอำนาจรัฐ การดำรงอยู่อย่างมั่นคง ยั่งยืนของสถาบันหลักของชาติ การดำรงอยู่อย่าง

มั่นคงของชาติและประชาชนจากภัยคุกคามทุกรูปแบบ การอยู่ร่วมกันในชาติอย่างสันติสุขเป็นปึกแผ่นมีความมั่นคงทางสังคมท่ามกลางพหุสังคมและการมีเกียรติและศักดิ์ศรีของความเป็นมนุษย์ ความเจริญเติบโตของชาติความเป็นธรรมและความอยู่ดีมีสุขของประชาชน ความยั่งยืนของฐานทรัพยากรธรรมชาติสิ่งแวดล้อม ความมั่นคงทางพลังงานและอาหารความสามารถในการรักษาผลประโยชน์ของชาติภายใต้การเปลี่ยนแปลงของสภาวะแวดล้อมระหว่างประเทศและการอยู่ร่วมกันอย่างสันติประสานสอดคล้องกัน ด้านความมั่นคงในประชาคมอาเซียนและประชาคมโลกอย่างมีเกียรติและศักดิ์ศรีไม่เป็นภาระของโลกและสามารถแก้วิกฤตประเทศที่มีศักยภาพทางเศรษฐกิจที่ดียิ่งกว่า

“ประเทศไทยมีความมั่นคง มั่งคั่ง ยั่งยืน เป็นประเทศพัฒนาแล้ว ด้วยการพัฒนาตามหลักปรัชญาของเศรษฐกิจพอเพียง”



คนไทยในอนาคต มีศักยภาพในการร่วมกันพัฒนาประเทศ สามารถปรับตัวรองรับบริบทการพัฒนาในอนาคต มีความพร้อมทั้งกาย ใจ สติปัญญา มีทักษะในการวิเคราะห์อย่างมีเหตุผล มีการเรียนรู้ตลอดชีวิต มีภูมิคุ้มกันต่อการเปลี่ยนแปลง มีจิตสำนึกวัฒนธรรมที่ดีงาม รู้คุณค่าความเป็นไทย และมีความรับผิดชอบ เป็นรากฐานที่มั่นคงของชุมชนสังคม รักชาติ และสถาบันพระมหากษัตริย์

สังคมไทยเป็นสังคมที่เป็นธรรม มีความเหลื่อมล้ำน้อย อัตราความยากจนต่ำ มีการกระจายโอกาสการเข้าถึงทรัพยากรการสร้างฐานอาชีพ บริการทางสังคมที่มีคุณภาพ และกระบวนการยุติธรรมอย่างทั่วถึง ไม่คอร์รัปชัน โดยที่ประชาชนทุกช่วงวัยมีคุณภาพชีวิตที่ดี ครอบครัวยุติมีสุข

เศรษฐกิจและสังคมพัฒนาอย่างเป็นมิตรกับสิ่งแวดล้อม เป็นประเทศที่มีระบบเศรษฐกิจสีเขียว ระดับการปล่อยก๊าซคาร์บอนไดออกไซด์ต่ำ มีพื้นที่สีเขียวเพิ่มขึ้น ประชาชนมีพฤติกรรมการผลิตและการบริโภคที่เป็นมิตรต่อสิ่งแวดล้อม

ระบบการบริหารภาครัฐมีประสิทธิภาพ ทันสมัย รับผิดชอบ โปร่งใส ตรวจสอบได้และประชาชนมีส่วนร่วม กระจายอำนาจและมีการกำหนดภารกิจที่เหมาะสมระหว่างส่วนกลาง ภูมิภาค และท้องถิ่น

๒) ยุทธศาสตร์ชาติ

ในการที่จะบรรลุวิสัยทัศน์และทำให้ประเทศไทยพัฒนาไปสู่อนาคตที่พึงประสงค์นั้น จำเป็นจะต้องมีการวางแผนและกำหนดยุทธศาสตร์การพัฒนาในระยะยาว และกำหนดแนวทางการพัฒนาของทุกภาคส่วนให้ขับเคลื่อนไปในทิศทางเดียวกัน ดังนั้น จึงจำเป็นต้องกำหนดยุทธศาสตร์ชาติในระยะยาว เพื่อถ่ายทอดแนวทางการพัฒนาสู่การปฏิบัติในแต่ละช่วงเวลาอย่างต่อเนื่อง และมีการบูรณาการ และสร้างความเข้าใจถึงอนาคตของประเทศไทยร่วมกัน และเกิดการรวมพลังของทุกภาคส่วนในสังคมทั้งประชาชน เอกชน ประชาสังคมในการขับเคลื่อนการพัฒนาเพื่อการสร้างและรักษาไว้ซึ่งผลประโยชน์แห่งชาติและบรรลุวิสัยทัศน์ “ประเทศไทยมีความมั่นคง มั่งคั่ง ยั่งยืนเป็นประเทศพัฒนาแล้ว ด้วยการพัฒนาตามหลักปรัชญาของเศรษฐกิจพอเพียง ”หรือคติพจน์ประจำชาติ “มั่นคง มั่งคั่ง ยั่งยืน” เพื่อให้ประเทศมีขีดความสามารถในการแข่งขัน มีรายได้สูงอยู่ในกลุ่มประเทศพัฒนาแล้ว คนไทยมีความสุข อยู่ดี กินดี สังคมมีความมั่นคงเสมอภาคและเป็นธรรม ซึ่งยุทธศาสตร์ชาติที่จะใช้เป็นกรอบแนวทางการพัฒนาในระยะ ๒๐ ปีต่อจากนี้ไป จะประกอบด้วย ๖ ยุทธศาสตร์ ได้แก่ (๑) ยุทธศาสตร์ด้านความมั่นคง (๒) ยุทธศาสตร์ด้านการสร้างความสามารถในการแข่งขัน (๓) ยุทธศาสตร์การพัฒนาและเสริมสร้างศักยภาพทรัพยากรมนุษย์ (๔) ยุทธศาสตร์ด้านการสร้างโอกาสและความเสมอภาคทางสังคม (๕) ยุทธศาสตร์ด้านการสร้างการเติบโตบนคุณภาพชีวิตที่เป็นมิตรกับสิ่งแวดล้อม และ (๖) ยุทธศาสตร์ด้านการปรับสมดุลและพัฒนาระบบการบริหารจัดการภาครัฐ โดยมีสาระสำคัญของแต่ละยุทธศาสตร์ สรุปได้ ดังนี้

๒.๑ ยุทธศาสตร์ด้านความมั่นคง มีเป้าหมายทั้งในการสร้างเสถียรภาพภายในประเทศและช่วยลดและป้องกันภัยคุกคามจากภายนอก รวมทั้งสร้างความเชื่อมั่นในกลุ่มประเทศอาเซียนและประชาคมโลกที่มีต่อประเทศไทย กรอบแนวทางที่ต้องให้ความสำคัญ อาทิ

- (๑) การรักษาความสงบภายใน
- (๒) การป้องกันและแก้ไขปัญหาที่มีผลกระทบต่อความมั่นคง
- (๓) การพัฒนาศักยภาพของประเทศให้พร้อมเผชิญภัยคุกคามที่กระทบต่อความมั่นคงของชาติ
- (๔) การบูรณาการความร่วมมือด้านความมั่นคงกับอาเซียนและนานาชาติ รวมถึงองค์กรภาครัฐและที่มีใช้ภาครัฐ
- (๕) การพัฒนากลไกการบริหารจัดการความมั่นคงแบบองค์รวม

๒.๒ ยุทธศาสตร์ด้านการสร้างความสามารถในการแข่งขัน เพื่อให้ประเทศไทยสามารถพัฒนาไปสู่การเป็นประเทศพัฒนาแล้ว ซึ่งจำเป็นต้องยกระดับผลิตภาพการผลิตและการใช้นวัตกรรมในการเพิ่มความสามารถในการแข่งขันและการพัฒนาอย่างยั่งยืนทั้งในสาขาอุตสาหกรรม เกษตรและบริการ การสร้างความมั่นคงและปลอดภัยด้านอาหาร การเพิ่มขีดความสามารถทางการค้าและการเป็นผู้ประกอบการ รวมทั้งการพัฒนาระบบเศรษฐกิจแห่งอนาคต ทั้งนี้ภายใต้กรอบการปฏิรูปและพัฒนาปัจจัยเชิงยุทธศาสตร์ทุกด้าน อันได้แก่โครงสร้างพื้นฐานและระบบโลจิสติกส์ วิทยาศาสตร์ เทคโนโลยีและนวัตกรรม การพัฒนาทุนมนุษย์ และการบริหารจัดการทั้งในภาครัฐและภาคธุรกิจเอกชน กรอบแนวทางที่ต้องให้ความสำคัญ อาทิ

- (๑) การเกษตรสร้างมูลค่า
- (๒) อุตสาหกรรมและบริการแห่งอนาคต
- (๓) สร้างความหลากหลายด้านการท่องเที่ยว
- (๔) โครงสร้างพื้นฐาน เชื่อมไทย เชื่อมโลก
- (๕) พัฒนาเศรษฐกิจบนฐานผู้ประกอบการยุคใหม่

๒.๓ ยุทธศาสตร์การพัฒนาและเสริมสร้างศักยภาพทรัพยากรมนุษย์ เพื่อพัฒนาคนและสังคมไทยให้เป็นรากฐานที่แข็งแกร่งของประเทศมีความพร้อมทางกาย ใจ สติปัญญา มีความเป็นสากล มีทักษะการคิดวิเคราะห์อย่างมีเหตุผล มีระเบียบวินัย เคารพกฎหมาย มีคุณธรรมจริยธรรม รู้คุณค่าความเป็นไทย มีครอบครัวที่มั่นคง กรอบแนวทางที่ต้องให้ความสำคัญ อาทิ

- (๑) การปรับเปลี่ยนค่านิยมและวัฒนธรรม
- (๒) การพัฒนาศักยภาพคนตลอดช่วงชีวิต
- (๓) ปฏิรูปกระบวนการเรียนรู้ที่ตอบสนองต่อการเปลี่ยนแปลงในศตวรรษที่ ๒๑

- (๔) การตระหนักถึงปัญหาของมนุษย์ที่หลากหลาย
- (๕) การเสริมสร้างให้คนไทยมีสุขภาวะที่ดี
- (๖) การสร้างสภาพแวดล้อมที่เอื้อต่อการพัฒนาและเสริมสร้างศักยภาพทรัพยากรมนุษย์
- (๗) การเสริมสร้างศักยภาพการกีฬาในการสร้างคุณค่าทางสังคมและพัฒนาประเทศ

๒.๔ ยุทธศาสตร์ด้านการสร้างโอกาสและความเสมอภาคทางสังคม เพื่อเร่งกระจายโอกาสการพัฒนาและสร้างความมั่นคงให้ทั่วถึง ลดความเหลื่อมล้ำไปสู่สังคมที่เสมอภาคและเป็นธรรม กรอบแนวทางที่ต้องให้ความสำคัญ อาทิ

- (๑) การลดความเหลื่อม สร้างความเป็นธรรมในทุกมิติ
- (๒) การกระจายศูนย์กลางความเจริญทางเศรษฐกิจ สังคม และเทคโนโลยี
- (๓) การเสริมสร้างพลังทางสังคม
- (๔) การเพิ่มขีดความสามารถของชุมชนท้องถิ่นในการพัฒนา การพึ่งตนเอง และการจัดการตนเอง

๒.๕ ยุทธศาสตร์ด้านการสร้างการเติบโตบนคุณภาพชีวิตที่เป็นมิตรต่อสิ่งแวดล้อม เพื่อเร่งอนุรักษ์ฟื้นฟูและสร้างความมั่นคงของฐานทรัพยากรธรรมชาติ และมีความมั่นคงด้านน้ำ รวมทั้งมีความสามารถในการป้องกันผลกระทบและปรับตัวต่อการเปลี่ยนแปลงสภาพภูมิอากาศและภัยพิบัติธรรมชาติ และพัฒนามุ่งสู่การเป็นสังคมสีเขียว กรอบแนวทางที่ต้องให้ความสำคัญ อาทิ

- (๑) สร้างการเติบโตอย่างยั่งยืนบนสังคมเศรษฐกิจสีเขียว
- (๒) สร้างการเติบโตอย่างยั่งยืนบนสังคมเศรษฐกิจภาคทะเล
- (๓) สร้างการเติบโตอย่างยั่งยืนบนสังคมที่เป็นมิตรต่อสภาพภูมิอากาศ
- (๔) พัฒนาพื้นที่เมือง ชนบท เกษตรกรรมและอุตสาหกรรมเชิงนิเวศมุ่งเน้นความเป็นเมืองที่เติบโตอย่าง

ต่อเนื่อง

- (๕) พัฒนาความมั่นคงทางน้ำ พลังงาน และเกษตรที่เป็นมิตรต่อสิ่งแวดล้อม
- (๖) ยกระดับกระบวนการทัศน์เพื่อกำหนดอนาคตประเทศ

๒.๖ ยุทธศาสตร์ด้านการปรับสมดุลและพัฒนาระบบ การบริหารจัดการภาครัฐ เพื่อให้หน่วยงานภาครัฐมีขนาดที่เหมาะสมกับบทบาทภารกิจ มีสมรรถนะสูง มีประสิทธิภาพและประสิทธิผลกระจายบทบาทภารกิจไปสู่ท้องถิ่นอย่างเหมาะสม มีธรรมาภิบาลกรอบแนวทางที่ต้องให้ความสำคัญ อาทิ

- (๑) ภาครัฐที่ยึดประชาชนเป็นศูนย์กลาง ตอบสนองความต้องการ และให้บริการอย่างสะดวกรวดเร็ว โปร่งใส
- (๒) ภาครัฐบริหารงานแบบบูรณาการโดยมียุทธศาสตร์ชาติเป็นเป้าหมายและเชื่อมโยงการพัฒนาในทุกระดับ ทุกประเด็น ทุกภารกิจ และทุกพื้นที่
- (๓) ภาครัฐมีขนาดเล็ก gọn เหมาะสมกับภารกิจ ส่งเสริมให้ประชาชน และทุกภาคส่วนมีส่วนร่วมในการพัฒนาประเทศ
- (๔) ภาครัฐมีความทันสมัย
- (๕) บุคลากรภาครัฐเป็นคนดีและเก่ง ยึดหลักคุณธรรม จริยธรรม มีจิตสำนึก มีความสามารถสูง มุ่งมั่น และเป็นมืออาชีพ
- (๖) ภาครัฐมีความโปร่งใส ปลอดการทุจริตและประพฤติมิชอบ
- (๗) กฎหมายมีความสอดคล้องเหมาะสมกับบริบทต่างๆ และมีเท่าจำเป็น
- (๘) กระบวนการยุติธรรมเคารพสิทธิมนุษยชนและปฏิบัติต่อประชาชนโดยเสมอภาค

๑.๒ แผนพัฒนาเศรษฐกิจและสังคมแห่งชาติ ฉบับที่ ๑๒

๑) กรอบแนวคิดและหลักการ

ในช่วงของแผนพัฒนาเศรษฐกิจและสังคมแห่งชาติฉบับที่ ๑๒ (พ.ศ. ๒๕๖๐ – ๒๕๖๔) ประเทศไทยจะยังคงประสบภาวะแวดล้อมและบริบทของการเปลี่ยนแปลงต่างๆ ที่อาจก่อให้เกิดความเสี่ยงทั้งจากภายในและภายนอกประเทศ อาทิ กระแสการเปิดเศรษฐกิจเสรี ความท้าทายของเทคโนโลยีใหม่ๆ การเข้าสู่สังคมผู้สูงอายุ การเกิดภัยธรรมชาติที่รุนแรง ประกอบกับสถานการณ์ด้านต่างๆ ทั้งเศรษฐกิจ สังคม ทรัพยากรธรรมชาติและสิ่งแวดล้อมของประเทศในปัจจุบันที่ยังคงประสบปัญหาในหลายด้าน เช่น ปัญหาผลิตภาพการผลิตความสามารถในการแข่งขัน คุณภาพการศึกษา ความเหลื่อมล้ำทางสังคม เป็นต้น ทำให้การพัฒนาในช่วงแผนพัฒนาฯ ฉบับที่ ๑๒ จึงจำเป็นต้องยึดกรอบแนวคิดและหลักการในการวางแผนที่สำคัญ ดังนี้

- (๑) การน้อมนำและประยุกต์ใช้หลักปรัชญาของเศรษฐกิจพอเพียง
- (๒) คนเป็นศูนย์กลางของการพัฒนาอย่างมีส่วนร่วม
- (๓) การสนับสนุนและส่งเสริมแนวคิดการปฏิรูปประเทศ และ
- (๔) การพัฒนาสู่ความมั่นคง มั่งคั่ง ยั่งยืน สังคมอยู่ร่วมกันอย่างมีความสุข

๒) สถานะของประเทศ

๒.๑ ด้านเศรษฐกิจ

๒.๑.๑ ๓ ปีแรกของแผนพัฒนาฯ ฉบับที่ ๑๑ เริ่มแสดงให้เห็นถึงข้อจำกัดในการขยายตัวทางเศรษฐกิจ แม้ว่าเศรษฐกิจของไทยในระยะที่ผ่านมา (ยกเว้นช่วงวิกฤตการณ์ทางเศรษฐกิจ ปี ๒๕๔๐-๒๕๔๑) จะขยายตัวได้ดีเฉลี่ยประมาณร้อยละ ๕ ต่อปี จนทำให้รายได้ประชาชาติต่อหัว (GNP Per Capita) ในปี ๒๕๕๗ มาอยู่ที่ประมาณ ๑๙๖,๒๔๐ บาท หรือประมาณ ๖,๐๔๑ ดอลลาร์ สหรัฐ ต่อคนต่อปี ซึ่งทำให้ประเทศไทยได้ขยับฐานะขึ้นมาเป็นประเทศรายได้ปานกลางชั้นสูง (Upper Middle Income Country) แต่ในระยะ ๘ ปีที่ผ่านมาการขยายตัวทางเศรษฐกิจจะชะลอตัวลงและมีความผันผวน โดยขยายตัวเฉลี่ยเพียงร้อยละ ๓.๒ ชะลอจากร้อยละ ๕.๗ ในช่วงแผนพัฒนาฯ ฉบับที่ ๙ ซึ่งต่ำกว่าศักยภาพของระบบเศรษฐกิจและต่ำกว่าระดับที่จะทำให้ประเทศไทยหลุดจากกับดักประเทศรายได้ปานกลางในระยะเวลายาว โดยสาเหตุที่สำคัญประการหนึ่งมาจากการชะลอตัวของการลงทุนโดยรวมอย่างต่อเนื่อง ดังจะเห็นได้จาก สัดส่วนการลงทุนรวมต่อผลิตภัณฑ์มวลรวมในประเทศ (Gross Domestic Product : GDP) ลดลงจากร้อยละ ๔๑.๓ ในช่วงปี ๒๕๓๔ – ๒๕๓๙ เป็นร้อยละ ๒๕.๕ ในช่วงปี ๒๕๔๓ – ๒๕๕๗ นอกจากนี้ เมื่อเทียบกับประเทศอื่นๆ ในภูมิภาค จะพบว่าอัตราการขยายตัวของการลงทุนของไทยโดยเฉลี่ยในช่วงปี ๒๕๔๓ – ๒๕๕๗ อยู่ที่ประมาณร้อยละ ๔.๙ ต่ำกว่าสิงคโปร์และมาเลเซียซึ่งมีระดับการพัฒนาที่สูงกว่าไทย

๒.๒.๒ การปรับโครงสร้างการผลิตสู่ประเทศรายได้ปานกลางชั้นสูง แต่ความสามารถในการแข่งขันเริ่มลดลง โครงสร้างการผลิตของไทยได้เปลี่ยนผ่านจากภาคเกษตรไปสู่ภาคอุตสาหกรรมและบริการมากขึ้น (สัดส่วนของภาคเกษตร อุตสาหกรรม และบริการในปี ๒๕๕๓ ที่ระดับร้อยละ ๙.๙ ๒๕.๔ และ ๖๔.๗ เป็นร้อยละ ๗.๒ ๒๘.๕ และ ๖๔.๓ ในปี ๒๕๕๗ ตามลำดับ) โดยภาคอุตสาหกรรมได้มีการสั่งสมองค์ความรู้และเทคโนโลยีอย่างต่อเนื่อง ทำให้มีการพัฒนาจากอุตสาหกรรมขั้นปฐมภายใต้การบริหารจัดการของเงินทุนต่างชาติมาเป็นอุตสาหกรรมพื้นฐาน (Supporting Industry) และอุตสาหกรรมที่มีเทคโนโลยีสูงขึ้นภายใต้เครือข่ายของบริษัทแม่ในต่างชาติและของนักลงทุนไทยที่มีสัดส่วนสูงขึ้น จนประเทศไทยกลายเป็นประเทศรายได้ปานกลางชั้นสูง ขณะเดียวกันก็มีการเคลื่อนย้ายแรงงานจากภาคเกษตรไปยังภาคอุตสาหกรรมและบริการที่มีประสิทธิภาพการผลิตสูงกว่า ทำให้ผลิตภาพแรงงานในระยะที่ผ่านมาเพิ่มในระดับที่น่าพอใจแต่การชะลอตัวของกำลังแรงงานและการเพิ่มผลิตภาพการผลิตของกำลังแรงงานเป็นไปอย่างล่าช้า ประกอบกับผลิตภาพการผลิตของปัจจัยการผลิตรวม (Total Factor Productivity : TFP) ที่ลดลงทำให้ความสามารถในการแข่งขันระหว่างประเทศในระยะหลังลดลงซึ่งสะท้อนมาที่ปริมาณการส่งออกรวมขยายตัวช้าลงจากร้อยละ ๙.๗ ต่อปีในช่วงแผนพัฒนาฯ ฉบับที่ ๙ (พ.ศ. ๒๕๔๕-๒๕๔๙) เป็นเฉลี่ยร้อยละ ๑.๑ ในช่วง ๓ ปีของแผนพัฒนาฯ ฉบับที่ ๑๑ (พ.ศ. ๒๕๕๕-๒๕๕๗)

๒.๑.๓ ผลิตภาพการผลิตของปัจจัยการผลิตรวม (TFP) ยังคงอยู่ในระดับต่ำทำให้ขาดพลังในการขับเคลื่อนการขยายตัวทางเศรษฐกิจให้หลุดพ้นจากการเป็นประเทศรายได้ปานกลาง ซึ่งต้องอาศัยการผลิตที่มีเทคโนโลยีและนวัตกรรม การผลิตที่เป็นของตนเองมากขึ้น แม้ว่าการขยายตัวของผลิตภาพการผลิตรวมในช่วงก่อนแผนพัฒนาฯ ฉบับที่ ๑๐ จะอยู่ในระดับที่น่าพอใจ ก็ตาม แต่มีแนวโน้มลดลงในระยะ ๘ ปี ที่ผ่านมา และยังมีความล่าช้าเมื่อเทียบกับประเทศที่เริ่มพัฒนาประเทศในช่วงเวลาเดียวกันและสามารถยกระดับการพัฒนาประเทศเข้าสู่การเป็นประเทศรายได้สูงในช่วงก่อนหน้า ทั้งนี้การขยายตัวของผลิตภาพการผลิตรวม ลดลงจากร้อยละ ๓.๓๒ ในช่วงแผนพัฒนาฯ ฉบับที่ ๙ เป็นร้อยละ ๒.๐๕ ในช่วงครึ่งแรกของแผนพัฒนาฯ ฉบับที่ ๑๑ ทำให้ประเทศไทยจำเป็นต้องให้ความสำคัญกับการพัฒนาเทคโนโลยีและนวัตกรรมการผลิตเพิ่มการลงทุนเพื่อเพิ่มประสิทธิภาพของระบบเศรษฐกิจ และเพิ่มแรงขับเคลื่อนจากผลิตภาพการผลิตของปัจจัยแรงงาน

๒.๑.๔ การลดลงของความแข็งแกร่งด้านเสถียรภาพทางเศรษฐกิจจะเป็นอุปสรรคต่อการแก้ไขปัญหาเชิงโครงสร้าง การรองรับเงื่อนไขในระบบเศรษฐกิจโลก และการดำเนินนโยบายและการบริหารจัดการเศรษฐกิจในอนาคต แม้ว่าเศรษฐกิจไทยจะประสบปัญหาเสถียรภาพทางเศรษฐกิจรุนแรงถึงสองครั้งในปี ๒๕๒๔ และ ๒๕๔๐ แต่การให้ความสำคัญกับการรักษาวินัยทางการเงินและการคลังทำให้เสถียรภาพของเศรษฐกิจไทยอยู่ในเกณฑ์ที่แข็งแกร่ง โดยเฉพาะเมื่อเทียบกับประเทศที่มีระดับการพัฒนาในระดับใกล้เคียงกันอย่างไรก็ตาม เสถียรภาพทางเศรษฐกิจซึ่งเป็นจุดแข็งของเศรษฐกิจไทยและเอื้ออำนวยต่อการขยายตัวทางเศรษฐกิจมาอย่างต่อเนื่องเริ่มมีสัญญาณที่จะเป็นข้อจำกัดต่อการขยายตัวทางเศรษฐกิจในระยะยาวมากขึ้น โดยเฉพาะหนี้สาธารณะซึ่งเพิ่มขึ้นจากเฉลี่ยร้อยละ ๓๗.๙ ในช่วงแผนพัฒนาฯ ฉบับที่ ๑๐ เป็นร้อยละ ๔๒.๒ ในช่วง ๓ ปีแรกของแผนพัฒนาฯ ฉบับที่ ๑๑ ซึ่งให้เห็นว่าแม้จะอยู่ภายใต้กรอบวินัยทางการคลังแต่มีแนวโน้มเพิ่มขึ้นจากผลของการดำเนินมาตรการกระตุ้นเศรษฐกิจระยะสั้นในระยะที่ผ่านมาและจะเป็นข้อจำกัดต่อการใช้มาตรการทางการคลังในการกระตุ้นเศรษฐกิจและการพัฒนาศักยภาพการขยายตัวทางเศรษฐกิจในระยะต่อไป

๒.๑.๕ อันดับความสามารถในการแข่งขันโดยรวมยังปรับตัวดีขึ้นไม่มากนัก เนื่องจากต่างประเทศมีพลังการแข่งขันมากกว่าไทย และประเทศไทยอยู่ในสถานการณ์การแข่งขันที่อยู่ตรงกลางระหว่างประเทศที่มีความได้เปรียบด้านต้นทุนแรงงานและการผลิต และประเทศที่มีความก้าวหน้าและความสามารถในการแข่งขันทางนวัตกรรมและความคิดสร้างสรรค์ โดยในปี พ.ศ. ๒๕๕๗ WEF (World Economic Forum) ได้จัดอันดับความสามารถในการแข่งขันของประเทศไทยเป็นอันดับที่ ๓๑ จาก ๑๔๔ ประเทศ และในปี พ.ศ. ๒๕๕๗ IMD (International Institute for Management Development) ได้จัดอันดับไว้ที่ ๓๐ จาก ๖๑ ประเทศชั้นนำ ในขณะที่ผลการวิจัยประเทศที่มีความสะดวกในการเข้าไปประกอบธุรกิจประจำปี ๒๕๕๘ หรือ Ease of Doing Business ๒๐๑๕ ซึ่งดำเนินการโดยธนาคารโลกนั้นประเทศไทยได้รับการจัดให้อยู่ในอันดับที่ ๒๖ จาก ๑๘๙ ประเทศทั่วโลก

๒.๑.๖ สถานการณ์การพัฒนาวิทยาศาสตร์ เทคโนโลยี วิจัย และนวัตกรรมของประเทศได้รับการยกระดับดีขึ้นจากการผนึกกำลังของหน่วยงานด้านวิทยาศาสตร์ เทคโนโลยี วิจัย และนวัตกรรม และเชื่อมโยงให้เกิดความมั่นใจของภาคธุรกิจเอกชน แต่ยังคงอยู่ในระดับต่ำเมื่อเปรียบเทียบกับกลุ่มประเทศที่มีรายได้สูง โดยในปี ๒๕๕๗ อันดับความพร้อมด้านโครงสร้างพื้นฐานทางวิทยาศาสตร์อยู่ที่ ๔๗ และด้านเทคโนโลยีที่ ๔๔ จาก ๖๑ ประเทศที่จัดอันดับโดย IMD ลดลงเมื่อเทียบกับอันดับที่ ๓๗ และ ๔๓ ตามลำดับในปี ๒๕๕๑ และตลอดช่วงระยะเวลา ๑๔ ปีที่ผ่านมา (๒๕๔๓-๒๕๕๖) ค่าเฉลี่ยการลงทุนด้านการวิจัยและพัฒนาต่อ GDP ยังคงอยู่ในระดับร้อยละ ๐.๑๗ ต่อ GDP โดยในปี ๒๕๕๖ (ข้อมูลล่าสุด) ประเทศไทยมีการลงทุนด้านการวิจัยและพัฒนาเพิ่มขึ้นเป็นร้อยละ ๐.๔๘ ต่อ GDP โดยเป็นการลงทุนวิจัยและพัฒนาจากภาครัฐประมาณร้อยละ ๕๓ และจากภาคเอกชนประมาณร้อยละ ๔๗ ขณะที่ประเทศที่พัฒนาแล้ว เช่น เกาหลีใต้ ญี่ปุ่น สหรัฐอเมริกา ออสเตรเลีย มีค่าใช้จ่ายเพื่อการวิจัยและพัฒนาอยู่ที่ร้อยละ ๔.๐๓, ๓.๓๕, ๒.๗๙, และ ๒.๒๗ ต่อ GDP ในปี ๒๕๕๕ ตามลำดับ

ขณะเดียวกันบุคลากรด้านการวิจัยและพัฒนาของประเทศยังมีจำนวนไม่เพียงพอต่อการส่งเสริมการพัฒนาวิทยาศาสตร์ เทคโนโลยี วิจัย และนวัตกรรมในระดับก้าวหน้า โดยในปี ๒๕๕๖ บุคลากรด้านการวิจัยและพัฒนา มีจำนวน ๑๑ คนต่อประชากร ๑๐,๐๐๐ คน ซึ่งเมื่อเปรียบเทียบกับประเทศพัฒนาแล้ว ส่วนใหญ่จะอยู่ที่ระดับ ๒๐-๓๐ คนต่อประชากร ๑๐,๐๐๐ คน

๒.๑.๗ สถานการณ์ด้านโครงสร้างพื้นฐานยังคงมีปัญหาในหลายๆ ด้าน ประกอบด้วยรูปแบบการขนส่ง ยังไม่สามารถปรับเปลี่ยนจากทางถนนเป็นทางน้ำและทางรางได้ตามเป้าหมายและยังขาดการพัฒนาคุณภาพการให้บริการ การบริหารจัดการกิจการประปายังขาดเอกภาพ การให้บริการน้ำประปายังกระจุกในเขตนครหลวงและเขตเมืองหลักในภูมิภาค และมีแหล่งน้ำดิบไม่เพียงพอ การให้บริการ ICT ยังไม่ทั่วถึงกระจุกตัวอยู่ในเมือง และมีราคาค่อนข้างสูง ประสิทธิภาพการใช้พลังงานของประเทศมีแนวโน้มลดลงเล็กน้อยและยังคงเผชิญกับความเสี่ยงด้านความมั่นคงทั้งในระยะสั้นและระยะยาว นอกจากนี้ การส่งเสริมการวิจัยและพัฒนาเทคโนโลยีและการพัฒนานวัตกรรมด้านพลังงานและ ICT อยู่ในระดับต่ำและมีข้อจำกัด ยังไม่สามารถพัฒนาต่อยอดในเชิงพาณิชย์ได้อย่างเป็นรูปธรรมนอกจากนี้ ด้านบุคลากรและการบริหารจัดการ รวมทั้งกฎหมายที่เกี่ยวข้องกับการบริหารจัดการด้านโครงสร้างพื้นฐานยังขาดประสิทธิภาพ โดยเฉพาะการคุ้มครองทรัพย์สินทางปัญญา การทำธุรกรรมอิเล็กทรอนิกส์ การรักษาความปลอดภัย และข้อจำกัดต่อการทำธุรกิจใหม่และการประกอบกิจการในต่างประเทศ ตลอดจนบุคลากรด้านโลจิสติกส์ยังขาดความรู้และทักษะเฉพาะด้านที่ตรงต่อความต้องการของอุตสาหกรรม เช่น ความรู้ด้านภาษา ความรู้ด้านเทคโนโลยี และความรู้ในการดำเนินธุรกิจต่างประเทศ เป็นต้น

๒.๒ ด้านสังคม

๒.๒.๑ โครงสร้างประชากรเปลี่ยนแปลงเข้าสู่การเป็นสังคมสูงวัย แต่ยังคงมีปัญหาทั้งในเชิงปริมาณและคุณภาพของประชากรในทุกช่วงวัย เนื่องจากปัจจัยหลักๆ ได้แก่

(๑) ประชากรวัยเด็กของไทยมีจำนวนลดลงอย่างรวดเร็ว มีพัฒนาการไม่สมวัยและการตั้งครรภ์ในกลุ่มวัยรุ่นที่มีแนวโน้มเพิ่มขึ้น อัตราการเจริญพันธุ์รวมลดลงจาก ๖.๓ คน ในช่วงปี ๒๕๐๗-๒๕๐๘ เป็น ๑.๖๒ คน ในช่วงปี ๒๕๔๘-๒๕๕๔ และคาดว่าจะในปี ๒๕๘๓ จะลดลงเหลือเพียง ๑.๓ คน

(๒) กำลังแรงงานมีแนวโน้มลดลง และแรงงานกว่าร้อยละ ๓๐ เป็นประชากรกลุ่มเจนเอเรชั่น Y (Gen Y)* ขณะที่ผลิตภาพแรงงานยังเพิ่มขึ้นช้า ซึ่งจะเป็นข้อจำกัดต่อการพัฒนาในระยะต่อไป กำลังแรงงานของไทยมีจำนวน ๓๘.๙ ล้านคน ในช่วงปี ๒๕๕๕-๒๕๕๗ และเริ่มลดลงร้อยละ ๐.๑ ในปี ๒๕๕๖ และร้อยละ ๐.๒ ในปี ๒๕๕๗ ขณะที่ผลิตภาพแรงงานเฉลี่ยเพิ่มขึ้นร้อยละ ๒.๒ ต่อปีในช่วง ๑๐ ปีที่ผ่านมา (ปี ๒๕๔๘-๒๕๕๗) แต่ยังต่ำกว่าประเทศเพื่อนบ้าน เช่น มาเลเซีย ๑ เท่าตัว และสิงคโปร์ ๕ เท่าตัว และกำลังแรงงานกว่าร้อยละ ๖๕.๑ มีการศึกษาระดับมัธยมต้นและต่ำกว่า นอกจากนี้ กำลังแรงงานกลุ่มเจนเอเรชั่นวาย ซึ่งมีจำนวนร้อยละ ๒๗ ของประชากรในปี ๒๕๕๓ มีลักษณะความเป็นปัจเจกสูง ไม่ให้ความสำคัญกับการมีครอบครัว ส่งผลต่อรูปแบบการประกอบอาชีพและอัตราการเจริญพันธุ์รวมของประเทศในอนาคต

(๓) กลุ่มผู้สูงอายุวัยกลางและวัยปลายมีแนวโน้มเพิ่มสูงขึ้น สะท้อนถึงภาระค่าใช้จ่ายด้านสุขภาพที่เพิ่มมากขึ้น ขณะที่ผู้สูงอายุจำนวนมากยังมิรายได้ไม่เพียงพอในการยังชีพ ผู้สูงอายุมีแนวโน้มเพิ่มขึ้นจาก ๑๐.๓ ล้านคน (ร้อยละ ๑๖.๒) ในปี ๒๕๕๔ เป็น ๒๐.๕ ล้านคน (ร้อยละ ๓๒.๑) ในปี ๒๕๘๓ การเพิ่มขึ้นของผู้สูงอายุวัยกลางและวัยปลายจะส่งผลต่อภาระค่าใช้จ่ายในการดูแลที่เพิ่มสูงขึ้น แม้ผู้สูงอายุมีส่วนร่วมในกำลังแรงงานเพิ่มขึ้น แต่มีรายได้ไม่เพียงพอกับค่าใช้จ่าย เนื่องจากมีการออมน้อย และแหล่งรายได้หลักร้อยละ ๗๘.๕ ของรายได้ทั้งหมดมาจากการเกื้อหนุนของบุตร

๒.๒.๒ ครั้วเรือนไทยโดยเฉลี่ยมีขนาดลดลงและรูปแบบของครอบครัวเปลี่ยนแปลงมีหลากหลายรูปแบบมากขึ้น อัตราการเจริญพันธุ์ที่ลดลงส่งผลให้ขนาดครัวเรือนโดยเฉลี่ยลดลงจาก ๓.๖ คน ในปี ๒๕๔๓ เหลือ ๓ คน ในปี ๒๕๕๖ โดยครัวเรือนเดี่ยว ครัวเรือน ๑ รุ่น และครัวเรือนห่วงกลามมีการขยายตัวมากที่สุดในช่วงปี ๒๕๔๓-๒๕๕๖ ส่งผลให้ความสัมพันธ์ทางสังคมและครอบครัวเปลี่ยนแปลงไปทำให้ครอบครัวเสี่ยงต่อการล่มสลาย

๒.๒.๓ คนไทยยังมีปัญหาเชิงคุณภาพทั้งด้านสุขภาพ การเรียนรู้ และคุณธรรมจริยธรรม โดยคนไทยมีอายุคาดเฉลี่ยสูงขึ้น อายุคาดเฉลี่ยเมื่อแรกเกิดของคนไทย ปี ๒๕๕๗ เพศชาย ๗๑.๓ ปี เพศหญิง ๗๘.๒ ปี แต่เสียชีวิตก่อนวัยอันควรจากโรคและการบาดเจ็บ เนื่องจากโรคไม่ติดต่อและอุบัติเหตุ อย่างไรก็ตาม คนไทยได้รับโอกาสทางการศึกษาสูงขึ้น จำนวนปีการศึกษาเฉลี่ยของประชากรวัยแรงงานอายุ ๑๕.๕๙ ปี เพิ่มขึ้นอย่างต่อเนื่อง โดยช่วงปี ๒๕๕๑-๒๕๕๖ มีการศึกษาเฉลี่ย ๘.๙ ปี ขณะที่คุณภาพการศึกษายู่ในระดับต่ำ สะท้อนได้จากคะแนนผลสัมฤทธิ์ทางการเรียนของนักเรียนชั้นพื้นฐาน (O-NET) ในปี ๒๕๕๖ มีค่าเฉลี่ยต่ำกว่าร้อยละ ๕๐

นอกจากนี้ คนไทยส่วนใหญ่มีปัญหาด้านคุณธรรมจริยธรรม โดยผลการวิจัยและการสำรวจต่างๆ พบว่าปัญหาสำคัญที่สุด คือ ความซื่อสัตย์ สุจริต และการทุจริตคอร์รัปชัน โดยเห็นว่าต้องส่งเสริมคุณธรรมจริยธรรมในสังคมไทยเร่งด่วน

๒.๒.๔ สถานการณ์ความยากจนมีแนวโน้มลดลง แต่ยังคงมีความเหลื่อมล้ำของการกระจายรายได้ สัดส่วนคนจนลดลงอย่างต่อเนื่องจากร้อยละ ๔๒ ในปี ๒๕๔๓ เหลือร้อยละ ๑๐.๙ ในปี ๒๕๕๖ แต่ความยากจนยังกระจุกตัวหนาแน่นในภาคตะวันออกเฉียงเหนือและภาคเหนือ ขณะที่ความเหลื่อมล้ำด้านรายได้มีแนวโน้มดีขึ้นเล็กน้อย ค่าสัมประสิทธิ์ความไม่เสมอภาค (Gini Coefficient) ด้านรายได้ลดลงจาก ๐.๔๘๔ ในปี ๒๕๔๔ เหลือ ๐.๔๖๕ ในปี ๒๕๕๖ อย่างไรก็ตามความแตกต่างของรายได้ระหว่างกลุ่มคนรวยที่สุดกับกลุ่มคนจนที่สุดแตกต่างกันถึง ๓๔.๙ เท่า ในปี ๒๕๕๖ โดยกลุ่มคนรวยที่สุดร้อยละ ๑๐ ถือครองรายได้สูงถึงร้อยละ ๓๖.๘ ของรายได้ทั้งหมด ขณะที่กลุ่มคนจนที่สุดร้อยละ ๑๐ ถือครองรายได้เพียงร้อยละ ๑.๑ สาเหตุพื้นฐานที่สำคัญจากโครงสร้างเศรษฐกิจที่ไม่สมดุล ส่งผลให้การกระจายประโยชน์ของการพัฒนาไปยังกลุ่มคนต่างๆ ในสังคมไม่ทั่วถึง* ประชากรที่เกิดช่วงปี ๒๕๔๕-๒๕๕๖

๒.๒.๕ ความเหลื่อมล้ำระหว่างกลุ่มคนยังคงเป็นปัญหาสำคัญของสังคมไทย อันเนื่องมาจาก

(๑) ความเหลื่อมล้ำด้านสินทรัพย์ทั้งด้านการเงินและการถือครองที่ดินยังคงกระจุกตัวอยู่ในกลุ่มคนเพียงส่วนน้อย โดยเฉพาะอย่างยิ่งการถือครองที่ดินโดยกลุ่มผู้ถือครองที่ดินร้อยละ ๒๐ มีการถือครองที่ดินมากที่สุด มีสัดส่วนการถือครองที่ดินสูงกว่ากลุ่มผู้ถือครองที่ดินร้อยละ ๒๐ ที่มีการถือครองที่ดินน้อยที่สุด ๓๒๕.๗ เท่า เนื่องจากปัญหารวมสิทธิ์ที่ดิน และการขาดประสิทธิภาพในการบริหารจัดการที่ดินว่างเปล่าของภาครัฐ

(๒) เด็กยากจนยังเข้าไม่ถึงการศึกษาขั้นพื้นฐาน ขณะที่โอกาสในการเข้าถึงการศึกษาในระดับปริญญาตรียังมีความแตกต่างกันตามฐานะของกลุ่มประชากร ระหว่างเขตเมือง-ชนบทและระหว่างภูมิภาค มีปัจจัยหลักมาจากปัญหาเรื่องค่าครองชีพและการเดินทางไปศึกษา โดยกลุ่มประชากรร้อยละ ๑๐ ที่มีฐานะความเป็นอยู่ดีที่สุด มีโอกาสเข้าถึงการศึกษาระดับปริญญาตรีมากกว่ากลุ่มประชากรร้อยละ ๑๐ ที่มีฐานะความเป็นอยู่ด้อยที่สุดประมาณ ๑๙.๑ เท่า นักศึกษาในเขตเมืองมีโอกาสมากกว่านักศึกษาในเขตชนบทประมาณ ๒.๒ เท่า

(๓) คุณภาพการให้บริการสาธารณสุขยังคงมีความเหลื่อมล้ำกันระหว่างภูมิภาค โดยเฉพาะการกระจายทรัพยากรทางการแพทย์และสาธารณสุข อาทิ จากการสำรวจทรัพยากรสาธารณสุขในปี ๒๕๕๖ พบว่า อัตราส่วนแพทย์ต่อประชากรระหว่างกรุงเทพฯ และภาคตะวันออกเฉียงเหนือต่างกันถึง ๓.๖ เท่า

(๔) ความเหลื่อมล้ำการเข้าถึงการคุ้มครองทางสังคมของแรงงาน แรงงานอิสระเข้าถึงการคุ้มครองมากขึ้นจากการเข้าถึงประกันตนตามมาตรา ๕๐ ที่เพิ่มขึ้นจาก ๑.๒๙ ล้านคน ในปี ๒๕๕๕ เป็น ๒.๔๗๑ ล้านคน ในปี ๒๕๕๗ ทำให้แรงงานในระบบมีสัดส่วนเพิ่มขึ้นเป็นร้อยละ ๔๒.๔ ในปี ๒๕๕๗ อย่างไรก็ตาม แรงงานในระบบได้รับค่าจ้างเฉลี่ยสูงกว่าแรงงานนอกระบบประมาณ ๒.๑ เท่า ในปี ๒๕๕๖

(๕) ความเหลื่อมล้ำด้านกระบวนการยุติธรรม เนื่องจากประชาชนไม่เข้าใจกฎหมาย เข้าไม่ถึงกระบวนการยุติธรรม และหน่วยงานในกระบวนการยุติธรรมขาดการบูรณาการในการทำงาน นอกจากนี้ ผู้มีรายได้น้อยมักไม่ได้รับความเป็นธรรม ไม่สามารถต่อสู้คดีจากการที่ไม่สามารถรับภาระค่าใช้จ่ายในกระบวนการยุติธรรมและต้องใช้ระยะเวลายาวนาน

๒.๒.๖ คนไทยมีความมั่นคงทางสังคมมากขึ้น จากการที่คนไทยกว่าร้อยละ ๙๙.๙ ได้รับความคุ้มครองทางด้านสุขภาพ โดยอยู่ภายใต้ระบบประกันสุขภาพถ้วนหน้าร้อยละ ๗๓.๘ ระบบประกันสังคมร้อยละ ๑๖.๗ และระบบสวัสดิการรักษายาบาลข้าราชการ/รัฐวิสาหกิจร้อยละ ๗.๑ ขณะที่ กลุ่มผู้ด้อยโอกาสมีหลักประกันทางรายได้มั่นคงขึ้นและมีความครอบคลุมมากขึ้น โดยในปี ๒๕๕๘ ผู้สูงอายุได้รับการสงเคราะห์เบี้ยยังชีพเพิ่มขึ้นเป็นแบบขั้นบันไดตามช่วงอายุ ๘.๓ ล้านคน จากผู้สูงอายุทั้งประเทศ ๑๐.๔ ล้านคน ส่วนผู้พิการได้รับเบี้ยยังชีพเพิ่มขึ้นเป็น ๘๐๐ บาท ครอบคลุมผู้พิการร้อยละ ๘๙.๕ และรัฐให้เงินอุดหนุนแก่เด็กด้อยโอกาสที่อยู่ในครอบครัวยากจนให้ได้รับการเลี้ยงดูที่มีคุณภาพภายใต้โครงการอุดหนุนเพื่อการเลี้ยงดูเด็กแรกเกิดอย่างไรก็ตาม สวัสดิการด้านที่อยู่อาศัยยังไม่ครอบคลุมกลุ่มผู้มีรายได้น้อยและผู้ยากไร้ แม้รัฐจัดสวัสดิการด้านที่อยู่อาศัยภายใต้โครงการต่างๆ แต่ปัจจุบันกลุ่มผู้มีรายได้น้อยและรายได้ปานกลางยังไม่มีกรรมสิทธิ์ในที่อยู่อาศัยถึง ๔.๕๔๔,๙๒๖ ครัวเรือน อย่างไรก็ตาม รัฐเริ่มให้ความสำคัญกับการพัฒนาที่อยู่อาศัยแก่ผู้สูงอายุโดยเฉพาะผู้ที่มีรายได้น้อยและผู้ยากไร้

๒.๒.๗ วัฒนธรรมอันดีงามของไทยเริ่มเสื่อมถอยและสังคมไทยมีแนวโน้มเป็นสังคมพหุวัฒนธรรมมากขึ้น

อาทิ การให้คุณค่ากับความสนุกสนาน และความสะดักสบาย ละเลยเรื่องวินัย มีความเห็นแก่ตัว ไม่รู้จักเสียสละไม่เอื้อเฟื้อเผื่อแผ่ และขาดความรับผิดชอบ นอกจากนี้ยังมีแนวโน้มการเป็นสังคมพหุวัฒนธรรม โดยเฉพาะการเข้ามาของแรงงานต่างชาติดังกล่าวทำให้เกิดการนำเอาวัฒนธรรมต้นทางผสมผสานกับวัฒนธรรมท้องถิ่น

๒.๒.๘ ความเข้มแข็งของชุมชนมีแนวโน้มที่ดีขึ้น ชุมชนสามารถแก้ปัญหาและสนองตอบความต้องการของชุมชนด้วยตนเองได้ดีขึ้น โดยมีกระบวนการจัดทำแผนชุมชนที่ครอบคลุมทุกพื้นที่ และบูรณาการเป็นแผนตำบลเพื่อเชื่อมโยงกับแผนขององค์กรปกครองส่วนท้องถิ่น แผนพัฒนาอำเภอ และแผนพัฒนาจังหวัดเพื่อให้ได้รับการสนับสนุนทั้งในด้านองค์ความรู้และงบประมาณ ในกิจกรรมที่เกินความสามารถของชุมชน มีการรวมกลุ่มทำกิจกรรมทั้งด้านเศรษฐกิจ สังคม สิ่งแวดล้อมและเชื่อมโยงเป็นเครือข่ายเพิ่มขึ้น จาก ๑๔๒,๖๓๒ แห่งในปี ๒๕๕๕ เป็น ๑๕๒,๓๗๗ แห่ง ในปี ๒๕๕๖ ส่วนใหญ่เป็นกลุ่มธุรกิจชุมชนและอาชีพ ร้อยละ ๓๒.๕๑ ขององค์กรทั้งหมด และองค์กรการเงิน ร้อยละ ๒๖.๗๗

๒.๒.๙ ความไม่ยอมรับในความคิดเห็นที่แตกต่างกันส่งผลให้เกิดความขัดแย้งในสังคม ในช่วงระยะเวลากว่า ๑๐ ปีที่ผ่านมา ความขัดแย้งในเชิงความคิดเห็นทางการเมืองของกลุ่มต่างๆ ที่มีความรุนแรงมากขึ้น นำไปสู่ความสูญเสียต่อชีวิต ทรัพย์สิน และส่งผลกระทบต่อสภาพจิตใจของประชาชนทั้งทางตรงและทางอ้อม

๒.๓ ด้านทรัพยากรธรรมชาติและสิ่งแวดล้อม

๒.๓.๑ ทรัพยากรธรรมชาติส่วนใหญ่ถูกนำไปใช้ในการพัฒนาจำนวนมาก ก่อให้เกิดความเสื่อมโทรมอย่างต่อเนื่องและเกิดปัญหาความขัดแย้งในการใช้ประโยชน์ทรัพยากรธรรมชาติมากขึ้น

(๑) พื้นที่ป่าไม้ลดลง เนื่องจากจำนวนประชากรที่เพิ่มมากขึ้น ทำให้ความต้องการใช้ที่ดินเพื่อการผลิตทางการเกษตร การอยู่อาศัย และการพัฒนาโครงสร้างพื้นฐานเพิ่มมากขึ้นตามไปด้วย พื้นที่ป่าไม้จึงถูกบุกรุกทำลายมากขึ้น โดยพื้นที่ป่าไม้ลดลงจาก ๑๗๑.๐๒ ล้านไร่ หรือร้อยละ ๕๓.๓๓ ของพื้นที่ทั้งหมดของประเทศในปี ๒๕๐๔ เป็น ๑๐๒ ล้านไร่ หรือคิดเป็นร้อยละ ๓๑.๖ ในปี ๒๕๕๖

(๒) ทรัพยากรดินเสื่อมโทรม ทำให้ความหลากหลายทางชีวภาพถูกคุกคามทรัพยากรดินและที่ดินมีปัญหาความเสื่อมโทรมของดินจากการใช้ประโยชน์ที่ไม่ถูกต้องตามหลักวิชาการ ดินเกษตรกรรมเสื่อมคุณภาพ การชะล้างพังทลายของดิน นอกจากนี้ ยังมีปัญหาพื้นที่สูงชันหรือพื้นที่ภูเขา ซึ่งมีข้อจำกัดในการนำไปใช้ประโยชน์ การใช้ทรัพยากรที่ดินของประเทศยังไม่มีประสิทธิภาพและขาดการบูรณาการของหน่วยงานที่เกี่ยวข้อง การบริหารจัดการที่ดินมีปัญหาความไม่เป็นธรรมและการกระจายสิทธิการถือครองที่ดิน ความหลากหลายทางชีวภาพกำลังตกอยู่ภายใต้ภาวะถูกคุกคาม โดยมีสาเหตุมาจากการสูญเสียระบบนิเวศป่าไม้อย่างต่อเนื่องเป็นเวลานาน

(๓) ป่าชายเลนและระบบนิเวศชายฝั่งถูกทำลาย และมีการเปลี่ยนแปลงสภาพไปใช้ประโยชน์อื่นๆ จำนวนมาก เช่น การเพาะเลี้ยงชายฝั่ง โดยเฉพาะการทำนาเกลือ การขยายตัวของเมืองและอุตสาหกรรม ทำให้พื้นที่ป่าชายเลนลดลงจากปี ๒๕๐๔ ที่มีพื้นที่ป่าชายเลนกว่า ๒.๓ ล้านไร่ เหลือเพียง ๑.๕ ล้านไร่ ในปี ๒๕๕๒ คิดเป็นการลดลงร้อยละ ๓๔.๘ ทำให้รัฐเริ่มมีนโยบายปกป้องป่าชายเลนอย่างจริงจัง โดยไม่อนุญาตการต่อสัมปทานบัตรทั้งหมดตั้งแต่ปี ๒๕๓๔ และห้ามการใช้ประโยชน์อื่นๆ อย่างไรก็ตาม ในระหว่างปี ๒๕๔๙-๒๕๕๔ พบว่า ป่าชายเลนมีสภาพดีขึ้น ในปี ๒๕๕๔ ผลผลิตประมงทะเลมีปริมาณเพียง ๑.๖๑ ล้านตัน ลดลงจากปี ๒๕๔๔ ที่มีปริมาณ ๒.๔๒ ล้านตัน ในขณะที่พื้นที่เพาะเลี้ยงสัตว์น้ำชายฝั่งของประเทศไทยยังคงขยายตัวอย่างต่อเนื่องจากปริมาณความต้องการสัตว์น้ำที่เพิ่มมากขึ้น

(๔) การผลิตพลังงานในประเทศไม่เพียงพอกับความต้องการ แต่ประสิทธิภาพการใช้พลังงานดีขึ้น ความต้องการใช้พลังงานของประเทศเพิ่มขึ้นตลอด ๓๐ ปีที่ผ่านมาแต่การผลิตพลังงานเชิงพาณิชย์เพื่อการบริโภคภายในประเทศไม่เพียงพอ ความต้องการ ทำให้ต้องนำเข้าจากต่างประเทศเพิ่มขึ้นโดยในปี ๒๕๕๕ ต้องนำเข้าเพิ่มขึ้นร้อยละ ๖ อยู่ที่ระดับ ๑.๐๘ ล้านบาร์เรล เทียบเท่าน้ำมันดิบต่อวัน คิดเป็นร้อยละ ๕๔ ของความต้องการใช้ในปี ๒๕๕๕ และคิดเป็นร้อยละ ๑๒.๕ ของ GDP โดยน้ำมันดิบมีการ

นำเข้าสูงที่สุดคิดเป็นร้อยละ ๗๖ ของการนำเข้าพลังงานทั้งหมด ขณะที่การใช้พลังงานเชิงพาณิชย์ขั้นต้นในปี ๒๕๕๕ เพิ่มขึ้นร้อยละ ๖.๘ อยู่ที่ระดับ ๑.๙๘๑ พันบาร์เรลเทียบเท่าน้ำมันดิบต่อวัน ทั้งนี้ ประสิทธิภาพการใช้พลังงานของประเทศไทยมีแนวโน้มดีขึ้น โดยมีอัตราการเพิ่มขึ้นของการใช้พลังงานต่ำกว่าอัตราขยายตัวของ GDP โดยในปี ๒๕๕๕ การเพิ่มขึ้นของ GDP ร้อยละ ๑ ขณะที่มีการใช้พลังงานเพิ่มขึ้นเพียงร้อยละ ๐.๖

(๕) **ทรัพยากรน้ำยังมีส่วนที่ไม่สามารถจัดสรรได้ตามความต้องการ** ประเทศไทยประกอบด้วย ๒๕ กลุ่มน้ำหลัก น้ำทำตามธรรมชาติมีปริมาณรวม ๒๘๕,๒๒๗ ล้านลูกบาศก์เมตร ขณะที่การพัฒนาแหล่งเก็บกักน้ำในประเทศมีความจุคิดเป็นร้อยละ ๒๘ ของปริมาณน้ำทำธรรมชาติ มีแอ่งน้ำบาดาลทั้งหมด ๒๗ แอ่งน้ำบาดาล มีปริมาณการกักเก็บในชั้นน้ำบาดาลรวมประมาณ ๑.๑๓ ล้านลูกบาศก์เมตร มีศักยภาพที่จะพัฒนาขึ้นมาใช้ได้ โดยไม่กระทบต่อปริมาณน้ำบาดาลที่มีอยู่ได้รวมปีละ ๖๘,๒๐๐ ล้านลูกบาศก์เมตร อย่างไรก็ตาม การพัฒนาน้ำบาดาลขึ้นมาใช้ มีข้อจำกัดในเรื่องของความคุ้มทุนเนื่องจากมีค่าใช้จ่ายในการสูบน้ำ และการดำเนินการสำรวจสูง ขณะที่ภาพรวมความต้องการใช้น้ำในประเทศ ในปี ๒๕๕๗ มีจำนวนประมาณ ๑๕๑,๗๕๐ ล้านลูกบาศก์เมตร โดยที่ศักยภาพของการเข้าถึงแหล่งน้ำของภาคส่วนต่างๆ มีจำนวน ๑๐๒,๑๔๐ ล้านลูกบาศก์เมตร และยังไม่สามารถจัดสรรน้ำตามความต้องการได้อีกประมาณ ๔๙,๖๑๐ ล้านลูกบาศก์เมตร

๒.๓.๒ ปัญหาสิ่งแวดล้อมเพิ่มสูงขึ้นตามการขยายตัวของเศรษฐกิจและชุมชนเมือง

(๑) **ปัญหาขยะมูลฝอยยังไม่ได้รับการแก้ไขอย่างมีประสิทธิภาพ** แนวโน้มอัตราการเกิดขยะมูลฝอยเฉลี่ยต่อคนต่อวันเพิ่มสูงขึ้นจาก ๑.๐๔ กิโลกรัม/คน/วัน ในปี ๒๕๕๓ เป็น ๑.๑๑ กิโลกรัม/คน/วัน ในปี ๒๕๕๗ สถานที่กำจัดขยะแบบถูกต้องตามหลักวิชาการมีเพียงร้อยละ ๑๙ และมีการนำมูลฝอยกลับไปใช้ประโยชน์เพียงร้อยละ ๑๘ ทำให้มีปริมาณขยะสะสมตกค้างเพิ่มสูงขึ้นถึง ๑๙.๙ ล้านตัน ในปี ๒๕๕๖ ของเสียอันตราย ในปี ๒๕๕๗ มีประมาณ ๒.๖๙ ล้านตัน โดยขยะอิเล็กทรอนิกส์มีแนวโน้มเพิ่มขึ้นร้อยละ ๑๐ ต่อปี เนื่องจากความก้าวหน้าทางเทคโนโลยีที่มีการเปลี่ยนแปลงอย่างรวดเร็ว ส่งผลให้ในอนาคตอาจต้องประสบปัญหาการกำจัดซากของเสียเหล่านี้ หากภาครัฐไม่มีมาตรการหรือมีกฎหมายควบคุมการรีไซเคิลขยะอย่างครบวงจร ขณะที่การจัดการของเสียอันตรายจากภาคอุตสาหกรรมสามารถจัดการได้ประมาณร้อยละ ๗๐ โดยภาคอุตสาหกรรมมีการนำของเสียอันตรายกลับมาใช้ประโยชน์ใหม่มากขึ้น แต่ยังคงพบการลักลอบทิ้งกากอุตสาหกรรมในหลายพื้นที่อย่างต่อเนื่อง เนื่องจากต้นทุนในการกำจัดสูง

(๒) **มลพิษทางอากาศยังเกินมาตรฐานหลายแห่ง แต่มีแนวโน้มดีขึ้น** ในปี ๒๕๕๗ พบสารมลพิษทางอากาศเกินค่ามาตรฐานในหลายพื้นที่ของประเทศ และที่เป็นปัญหาสำคัญได้แก่ฝุ่นละออง ก๊าซโอโซน และสารอินทรีย์ระเหยง่าย (VOCs) โดยมีพื้นที่วิกฤติในเขตพื้นที่มาบตาพุด จังหวัดระยอง ที่ยังคงประสบปัญหาสารอินทรีย์ระเหยง่าย ในขณะที่พื้นที่อื่น เช่น กรุงเทพฯ ปทุมธานี เชียงใหม่ ขอนแก่น พบสารเบนซินเกินค่ามาตรฐาน แต่ส่วนใหญ่มีปริมาณลดลงจากปีที่ผ่านมา ซึ่งได้รับผลดีจากการปรับปรุงมาตรฐานน้ำมันเชื้อเพลิงเมื่อต้นปี ๒๕๕๗ ทั้งนี้ ในพื้นที่กรุงเทพมหานคร การที่ปัญหาฝุ่นละอองและเบนซินมีปริมาณลดลง ส่วนหนึ่งเป็นผลการปรับปรุงมาตรฐานน้ำมันเชื้อเพลิงจาก EURO ๓ เป็น EURO ๔ ตั้งแต่ปี ๒๕๕๕ และการปรับปรุงระบบขนส่งสาธารณะและทางจักรยาน การเข้มงวดกับการตรวจจับรถควันดำ อย่างไรก็ตาม ปัญหามลพิษทางอากาศในพื้นที่มาจากสาเหตุหลักคือปริมาณรถยนต์จำนวนมากสำหรับมลพิษจากหมอกควัน ในพื้นที่ภาคเหนือตอนบน พบว่าสถานการณ์ดีขึ้นเป็นลำดับ โดยความร่วมมือและการทำงานระหว่างภาครัฐองค์กรปกครองส่วนท้องถิ่น (อปท.) และประชาชนดีขึ้น

(๓) **คุณภาพน้ำที่อยู่ในเกณฑ์ดีมีแนวโน้มลดลง** สถานการณ์คุณภาพน้ำในช่วง ๑๐ ปีที่ผ่านมา (พ.ศ. ๒๕๔๘-๒๕๕๗) มีแนวโน้มเสื่อมโทรมลง โดยแหล่งน้ำที่อยู่ในเกณฑ์ดีมีแนวโน้มลดลงส่วนแหล่งน้ำที่อยู่ในเกณฑ์พอใช้และเสื่อมโทรมมีแนวโน้มเพิ่มขึ้น สาเหตุสำคัญมาจากการชะนํ้าดินที่มีปฏิกิริยาด่างจากการเกษตรและการปศุสัตว์ และการระบายน้ำเสียจากชุมชน ระบบบำบัดน้ำเสียรวมของชุมชน มีจำนวนไม่เพียงพอต่อการบำบัดน้ำเสียที่เพิ่มขึ้นตามการขยายตัวและการเจริญเติบโตของชุมชน โดยปัจจุบันมีปริมาณน้ำเสียจากชุมชน ๑๐.๓ ล้านลูกบาศก์เมตรต่อวัน ขณะที่ระบบบำบัดน้ำเสียรองรับน้ำเสียที่เกิดขึ้นได้เพียงร้อยละ ๓๑

(๔) **ประเทศไทยปล่อยก๊าซเรือนกระจกเพิ่มขึ้น แต่อัตราการเติบโตลดลง** ปริมาณการปล่อยก๊าซเรือนกระจกจากสาขาพลังงานมีแนวโน้มเพิ่มขึ้นอย่างต่อเนื่อง ตามปริมาณความต้องการใช้พลังงานที่เพิ่มขึ้นตามการขยายตัวของเศรษฐกิจของประเทศ จากรายงานแห่งชาติฉบับที่ ๒ การจัดทำบัญชีก๊าซเรือนกระจกของประเทศไทย ระบุว่าประเทศไทยมีการปล่อยก๊าซเรือนกระจก

ในปี ๒๕๓๓ ปริมาณ ๒๒๙.๐๘ ล้านตันคาร์บอนไดออกไซด์เทียบเท่า และเพิ่มเป็น ๒๖๕.๙ ล้านตันคาร์บอนไดออกไซด์เทียบเท่า ในปี ๒๕๔๗ โดยปริมาณการปล่อยก๊าซเรือนกระจกมีแนวโน้มเพิ่มขึ้นร้อยละ ๓.๓ ต่อปี อย่างไรก็ตาม อัตราการเติบโตลดลงในช่วง ๕ ปีที่ผ่านมา ทั้งนี้เนื่องมาจากมาตรการการลดก๊าซเรือนกระจกต่างๆ ที่มีการดำเนินงานเพิ่มมากขึ้นในประเทศ ประกอบกับการกักเก็บก๊าซเรือนกระจกในภาคป่าไม้และการใช้ประโยชน์ที่ดินมีแนวโน้มเพิ่มมากขึ้นร้อยละ ๑.๑ จึงส่งผลให้ภาคดังกล่าวเป็นภาคที่มีความสำคัญมากในการเพิ่มการดูดซับและช่วยลดปริมาณการปล่อยก๊าซเรือนกระจกโดยรวมของประเทศ

๒.๓.๓ ภัยพิบัติทางธรรมชาติโดยเฉพาะอย่างยิ่งอุทกภัยเกิดขึ้นบ่อยครั้งและมีความรุนแรงมากขึ้น ส่งผลกระทบต่อภาคการผลิตและวิถีการดำรงชีวิตของคนไทย ทั้งอุทกภัย ภัยแล้ง วาตภัย และดินถล่ม สร้างความเสียหายนับเป็นมูลค่ากว่าหมื่นล้านบาท อันเป็นผลกระทบมาจากการเปลี่ยนแปลงสภาพภูมิอากาศ ภัยพิบัติทางธรรมชาติโดยเฉพาะอย่างยิ่งอุทกภัยมีแนวโน้มและความถี่มากขึ้น ซึ่งจะส่งผลกระทบต่อภาคการผลิตและวิถีการดำรงชีวิตของคนไทยเป็นประจำทุกปีในมิติของจำนวนประชากรเสี่ยงภัยจะพบว่าภัยแล้งเป็นภัยธรรมชาติที่ส่งผลกระทบต่อประชากรเป็นจำนวนมากกว่าภัยประเภทอื่นๆ ในขณะที่น้ำท่วมเป็นภัยธรรมชาติที่ส่งผลให้ประเทศไทยถูกจัดอยู่ในลำดับประเทศที่มีความเสี่ยงด้านๆ ของโลก

๒.๔ ด้านการบริหารจัดการและการปรับปรุงประสิทธิภาพกลไกการพัฒนา

๒.๔.๑ ด้านธรรมาภิบาล

(๑) ประเทศไทยจะต้องให้ความสำคัญกับเรื่องธรรมาภิบาลอย่างเร่งด่วนจากการประเมินผ่านดัชนีความอยู่เย็นเป็นสุขร่วมกันในสังคมไทย ซึ่งว่า สังคมไทยในภาพรวมมีความอยู่เย็นเป็นสุขร่วมกันอยู่ในระดับปานกลางในปี ๒๕๕๖ แต่องค์ประกอบด้านสังคมประชาธิปไตยที่มีธรรมาภิบาลอยู่ในระดับที่ต้องเร่งแก้ไข สถานการณ์ดังกล่าว ถือเป็นความจำเป็นของประเทศไทยที่จะต้องให้ความสำคัญกับเรื่องธรรมาภิบาลอย่างเร่งด่วน เนื่องจากสถานการณ์วิกฤตคุณธรรม จริยธรรมและธรรมาภิบาลของสังคมไทย หลักธรรมาภิบาล ตามระเบียบสำนักนายกรัฐมนตรีว่าด้วยการสร้างระบบบริหารกิจการบ้านเมืองและสังคมที่ดี พ.ศ. ๒๕๕๒ มีอย่างน้อย ๖ ประการคือ (๑) หลักนิติธรรม (๒) หลักคุณธรรม (๓) หลักความโปร่งใส (๔) หลักความมีส่วนร่วม (๕) หลักความรับผิดชอบ (๖) หลักความคุ้มค่า ขณะนี้ ได้มีการสะสมตัวและลูกกลามสู่ทุกภาคส่วน ได้แก่ ภาคการเมืองทั้งระดับชาติและระดับท้องถิ่นที่มีการซื้อสิทธิ์ ขายเสียง มีการทุจริตเพื่อให้ได้รับการเลือกตั้ง มีผลประโยชน์ส่วนตนทับซ้อนกับผลประโยชน์รัฐหน่วยงานภาครัฐ มีระบบการบริหารงานที่ไม่เป็นธรรมาภิบาล มีการใช้อำนาจหน้าที่โดยมิชอบ หาผลประโยชน์ให้ตนเองและพวกพ้อง ภาคธุรกิจบางส่วนมีการร่วมมือกับนักการเมืองและข้าราชการ กระทำการทุจริตเพื่อให้ได้งานจากภาครัฐ ปิดงานอย่างรวดเร็ว ผูกขาดทางธุรกิจ หลีกเลียงภาษี ขาดความรับผิดชอบต่อผู้บริโภค ภาคประชาชนมีแนวโน้มยอมรับการทุจริตต่างๆ ที่ตนเองได้รับประโยชน์มากขึ้น สถาบันทางศาสนาบางส่วนประพฤติผิดคุณธรรม และจริยธรรมเสียเอง มีปัญหาการบริหารจัดการทรัพย์สินของส่วนรวม ขาดความโปร่งใส ปล่อยให้คนบางกลุ่มใช้ศาสนาเป็นเครื่องมือแสวงหาประโยชน์ สื่อมวลชนหลายสำนักวางตัวไม่เป็นกลาง ไม่แสดงบทบาทในการต่อต้านการทุจริตหรือปกปิดข้อเท็จจริง รับผลประโยชน์จากกลุ่มนายทุนและนักธุรกิจการเมืองจนไม่สามารถรักษาจริยธรรมหรือจรรยาบรรณของวิชาชีพได้

(๒) ภาคเอกชนมีการประเมินหลักบรรษัทภิบาล ตั้งแต่ปี ๒๕๔๔ โดยสมาคมส่งเสริมสถาบันกรรมการบริษัทไทย (Thai Institute of Directors : IOD) ได้สำรวจการกำกับดูแลกิจการของบริษัทจดทะเบียนในตลาดหลักทรัพย์แห่งประเทศไทยอย่างต่อเนื่อง พบว่า บริษัทจดทะเบียนที่มีธรรมาภิบาลมีคะแนนเฉลี่ยอยู่ที่ ๗๒% ในปี ๒๕๕๗ ถือว่าอยู่ในระดับดีเมื่อเทียบกับปี ๒๕๔๕ ที่มีคะแนนเฉลี่ยอยู่ที่ ๕๒% และมีคะแนนเฉลี่ยลดลงเมื่อเทียบกับปี ๒๕๔๔ ที่มีคะแนนเฉลี่ยอยู่ที่ ๗๗% แสดงให้เห็นว่า บริษัทจดทะเบียนไทย ให้ความสำคัญในการพัฒนาการกำกับดูแลกิจการที่ดีเพื่อโอกาสในการเติบโตอย่างยั่งยืนและสร้างความเชื่อมั่นแก่ผู้ลงทุนทั้งในประเทศและต่างประเทศสู่การยอมรับในระดับสากล

๒.๔.๒ ด้านการบริหารจัดการภาครัฐและการกระจายอำนาจ

(๑) การบริหารจัดการภาครัฐมีการปรับปรุงตามยุคสมัย พระราชบัญญัติระเบียบบริหารราชการแผ่นดิน พ.ศ. ๒๕๓๔ ได้จัดระเบียบการบริหารราชการแผ่นดินแบ่งออกเป็น ๓ ส่วนได้แก่ บริหารราชการส่วนกลาง บริหารราชการส่วนภูมิภาค และบริหารราชการส่วนท้องถิ่นที่ใช้หลักการกระจายอำนาจที่ส่วนกลางได้มอบอำนาจระดับหนึ่งให้ประชาชนในท้องถิ่นไป

ดำเนินการปกครองตนเองอย่างอิสระโดยไม่ขัดต่อกฎหมายของประเทศ ทั้งสามส่วนนี้อยู่ในการควบคุมและบริหารงานของคณะรัฐมนตรี ซึ่งมีหน้าที่รับผิดชอบบริหารราชการแผ่นดิน รวมไปถึงการกำหนดนโยบายเพื่อให้ข้าราชการนำไปปฏิบัติ ทั้งนี้การปฏิรูประบบราชการที่เกิดการเปลี่ยนแปลงอย่างชัดเจนในโครงสร้างของหน่วยราชการเกิดขึ้นจากราชบัญญัติปรับปรุงกระทรวง ทบวง กรม พ.ศ. ๒๕๔๕ มีการกำหนดส่วนราชการไว้เป็น ๒๐ กระทรวง และส่วนราชการไม่สังกัดสำนักนายกรัฐมนตรี กระทรวง หรือทบวง

(๒) การกระจายอำนาจเกิดผลสำเร็จหลายด้านแต่ยังมีปัญหาที่ต้องแก้ไขการกระจายอำนาจให้แก่ อบท.

ในระยะเวลาที่ผ่านมาได้ดำเนินการตามแนวทางของรัฐธรรมนูญแห่งราชอาณาจักรไทย พ.ศ. ๒๕๔๐ และ ๒๕๕๐ และตามแผนการกระจายอำนาจให้แก่องค์กรปกครองส่วนท้องถิ่น และแผนปฏิบัติการกำหนดขั้นตอนการกระจายอำนาจให้แก่องค์กรปกครองส่วนท้องถิ่นฉบับที่ ๑ และฉบับที่ ๒ นอกจากนั้น มีการใช้งบประมาณเป็นตัวกระตุ้นให้เกิดการถ่ายโอนภารกิจ หน้าที่และเพิ่มรายได้ในการดำเนินงานของ อบท. โดยในปีงบประมาณ พ.ศ. ๒๕๔๓ สัดส่วนของรายได้ของท้องถิ่นต่อรายได้รัฐบาลคิดเป็นร้อยละ ๑๓.๓๑ เพิ่มขึ้นเป็นร้อยละ ๒๕.๑๗ ในปีงบประมาณ ๒๕๕๐ และร้อยละ ๒๘.๒๑ ในปีงบประมาณ พ.ศ. ๒๕๕๔ มีการถ่ายโอนภารกิจไปแล้วตามแผนปฏิบัติการกำหนดขั้นตอนการกระจายอำนาจให้แก่ อบท. ฉบับที่ ๑ จำนวน ๑๘๕ ภารกิจจากการภารกิจที่จะต้องถ่ายโอน ๒๔๕ ภารกิจและถ่ายโอนภารกิจตามแผนปฏิบัติการฯ ฉบับที่ ๒ จำนวน ๗๕ งาน/กิจกรรมจาก ๑๑๔ งาน/กิจกรรม และถ่ายโอนบุคลากรจากส่วนกลางให้องค์กรปกครองส่วนท้องถิ่น จำนวน ๙,๘๕๐ คน แบ่งเป็นข้าราชการ ๑,๓๗๘ คน บุคลากรทางการศึกษา ๕,๒๕๕ คน ข้าราชการกระทรวงสาธารณสุขซึ่งประจำอยู่ที่สถานีอนามัย จำนวน ๗๙ คน และลูกจ้างประจำ ๓,๐๙๘ คน อย่างไรก็ตามยังมีปัญหาที่ต้องการการแก้ไข เช่น การทับซ้อนของอำนาจหน้าที่และเขตพื้นที่ระหว่างองค์การบริหารส่วนจังหวัดและเทศบาลหรือองค์การบริหารส่วนตำบล ทำให้การจัดบริการสาธารณะให้กับประชาชนยังขาดความสมดุล ปัญหาการซื้อเสียง ทำให้การเลือกตั้งระดับท้องถิ่นขาดความชอบธรรม และปัญหาการขาดแคลนรายได้ของ อบท. ซึ่งรายได้ที่ท้องถิ่นจัดเก็บเองในภาพรวมมีสัดส่วนเพียงร้อยละ ๙.๙๐ ของรายได้รัฐบาลในปีงบประมาณ พ.ศ. ๒๕๕๔ และเพิ่มเป็นร้อยละ ๑๐.๖๕ ในปีงบประมาณ พ.ศ. ๒๕๕๔ ท้องถิ่นจำเป็นต้องพึ่งพาเงินอุดหนุนจากรัฐบาล คิดเป็นร้อยละ ๓๘.๕๒ และร้อยละ ๓๙.๔๖ ตามลำดับ ส่งผลให้ อบท. ในพื้นที่ที่มีกิจกรรมทางเศรษฐกิจหนาแน่น เช่น การเป็นแหล่งที่ตั้งของอุตสาหกรรม การค้า การบริการ การเป็นพื้นที่เขตพัฒนาเศรษฐกิจพิเศษ แหล่งท่องเที่ยวที่มีชื่อเสียงระดับโลก การจัดบริการสาธารณะรองรับการเติบโตของเมืองและการเพิ่มขึ้นของประชากรแฝงและแรงงานต่างด้าวได้อย่างมีขอบเขตจำกัด

๒.๔.๓ ด้านการทุจริตคอร์รัปชัน

ไทยกำลังประสบปัญหาการทุจริตเชิงนโยบายและผลประโยชน์ทับซ้อนเป็นอย่างมาก พัฒนาการของการทุจริตคอร์รัปชันในสังคมไทยเปลี่ยนแปลงจากในอดีตที่มีรูปแบบการทุจริตจัดซื้อจัดจ้าง รับสินบน ซึ่งสามารถตรวจสอบหาหลักฐานจับผิดมาลงโทษได้ เนื่องจากมีความซับซ้อนไม่มากเท่ากับการทุจริตคอร์รัปชันในปัจจุบันที่ประเทศไทยมีความเสียหายจากการทุจริตคอร์รัปชันขนาดใหญ่ที่สูงเป็นแสนล้านบาท อันเนื่องจากการทุจริตเชิงนโยบายและผลประโยชน์ทับซ้อนซึ่งเป็นรูปแบบใหม่ที่เกิดมากขึ้นในช่วงที่รัฐเข้ามามีบทบาทในการพัฒนาเศรษฐกิจและการหาประโยชน์จากธุรกิจในโลกสมัยใหม่ มีความซับซ้อนเพิ่มขึ้นและในปัจจุบันประเทศไทยประสบปัญหาการทุจริตเชิงนโยบายและผลประโยชน์ทับซ้อนเป็นอย่างมาก ไม่ว่าจะเป็นองค์กรภาครัฐหรือภาคเอกชน และมาตรการต่างๆ ที่ออกมา รวมทั้งกฎหมายเกี่ยวกับการทุจริตและการตรวจสอบจากองค์กรต่างๆ ยังไม่สามารถที่จะเข้าไปแก้ไขปัญหาลงนี้ได้ ดังปรากฏตามดัชนีภาพลักษณ์คอร์รัปชัน (Corruption Perception Index : CPI) พ.ศ. ๒๕๕๗ ขององค์กรเพื่อความโปร่งใสนานาชาติ พบว่าประเทศไทยได้ ๓๘ คะแนนจากคะแนนเต็ม ๑๐๐ คะแนน อยู่อันดับที่ ๘๕ จากการจัดอันดับทั้งหมด ๑๗๕ ประเทศทั่วโลก จะเห็นได้ว่าประเทศไทยมีคะแนนดีขึ้นเล็กน้อยเทียบกับปี ๒๕๕๖ ที่ได้ ๓๕ คะแนน อยู่อันดับ ๑๐๒ โดยเมื่อเทียบกับประเทศในกลุ่มอาเซียนพบว่า ประเทศไทยมีคะแนนเท่ากับประเทศฟิลิปปินส์ ส่วนประเทศสิงคโปร์สูงถึง ๘๔ คะแนน และมาเลเซียได้ ๕๒ คะแนน (คะแนนมากหมายถึงมีคอร์รัปชันน้อย)

๓. บริบทการเปลี่ยนแปลงและภาพอนาคตประเทศไทย

๓.๑ บริบทภายใน

๓.๑.๑ ภาพเศรษฐกิจไทยในกรณีฐาน

ภายใต้สมมติฐาน (๑) แนวโน้มการขยายตัวของเศรษฐกิจโลกเฉลี่ยร้อยละ ๓.๘ ในช่วงแผนพัฒนาฯ ฉบับที่ ๑๒ และร้อยละ ๔.๒ ในช่วงแผนพัฒนาฯ ฉบับที่ ๑๓ (๒) การลงทุนภาครัฐขยายตัวเฉลี่ยร้อยละ ๔ (๓) ราคาน้ำมันเฉลี่ย ๗๐-๘๐ ดอลลาร์ สรอ. ต่อบาร์เรลในช่วงแผนพัฒนาฯ ฉบับที่ ๑๒ และเฉลี่ย ๘๐-๑๐๐ ดอลลาร์ สรอ. ต่อบาร์เรลในช่วงแผนพัฒนาฯ ฉบับที่ ๑๓ (๔) ผลิภาพการผลิตรวมขยายตัวร้อยละ ๒.๑ โดยผลิตภาพการผลิตภาคเกษตรหดตัวต่อเนื่องเฉลี่ยร้อยละ ๐.๘ ภาคอุตสาหกรรมขยายตัวเฉลี่ยร้อยละ ๒.๐ และภาคบริการขยายตัวเฉลี่ยร้อยละ ๓.๐ (๕) การลงทุนภาคเอกชนขยายตัวเฉลี่ยร้อยละ ๕ และ (๖) กำลังแรงงานลดลงเฉลี่ยร้อยละ ๐.๒ และร้อยละ ๐.๗ ในช่วงแผนพัฒนาฯ ฉบับที่ ๑๒ และ ๑๓ ตามลำดับภายใต้สมมติฐานเหล่านี้ เศรษฐกิจไทยในช่วง ๑๐ ปีข้างหน้ามีแนวโน้มที่จะขยายตัวเฉลี่ยร้อยละ ๓.๓-๔.๓ โดยมีค่ากลางของการประมาณการร้อยละ ๓.๘ ซึ่งทำให้เศรษฐกิจไทยจะสามารถขยายฐานะขึ้นเป็นประเทศรายได้สูงในช่วงปี ๒๕๗๑ (ในกรณีเศรษฐกิจขยายตัวเฉลี่ยร้อยละ ๔.๓ - ๒๕๗๔) (ในกรณีเศรษฐกิจขยายตัวเฉลี่ยร้อยละ ๓.๓) การขยายตัวในกรณีฐานดังกล่าวทำให้เศรษฐกิจไทยมีความเสี่ยงที่จะตกอยู่ภายใต้กับดักประเทศรายได้ปานกลางอย่างถาวรมากขึ้น เมื่อคำนึงถึงเงื่อนไขในระยะยาว โดยเฉพาะ (๑) การลดลงของกำลังแรงงานที่จะหดตัวเร่งขึ้นเป็นเฉลี่ยร้อยละ ๑.๐ ในช่วงแผนพัฒนาฯ ฉบับที่ ๑๔ ซึ่งจะเป็นปัจจัยถ่วงต่อการขยายตัวทางเศรษฐกิจมากขึ้น (๒) ชีตความสามารถด้านการคิดค้นเทคโนโลยีและนวัตกรรมซึ่งเป็นสิ่งจำเป็นในการยกระดับฐานะประเทศเข้าสู่การเป็นประเทศรายได้สูงจะลดลงตามการเพิ่มขึ้นของสัดส่วนของประชากรผู้สูงอายุ (๓) จำนวนประชากรรวมจะเริ่มลดลงในปี ๒๕๗๐ ซึ่งส่งผลให้อุปสงค์และการผลิตเพื่อตอบสนองความต้องการในประเทศขยายตัวช้าลง

(๔) การเพิ่มขึ้นของขีดความสามารถในการแข่งขันของประเทศต่างๆ ที่การปรับตัวเข้าสู่สังคมผู้สูงอายุช้ากว่าไทย (๕) ภาระการใช้จ่ายเพื่อดูแลผู้สูงอายุเพิ่มขึ้นทำให้การจัดสรรงบประมาณเพื่อการพัฒนาประเทศเพื่อยกระดับฐานะการพัฒนาประเทศมีข้อจำกัดมากขึ้น (๖) เกณฑ์รายได้ขั้นต่ำสำหรับการเป็นประเทศรายได้สูงปรับตัวเพิ่มขึ้นเฉลี่ยประมาณ ๑๐๐-๒๐๐ ดอลลาร์ สรอ. ต่อคนต่อปีตามการเพิ่มขึ้นของรายได้และมาตรฐานการครองชีพของประเทศสำคัญๆ เงื่อนไขดังกล่าวทำให้ประเทศไทยมีความเสี่ยงที่จะไม่สามารถหารายได้เพียงพอในการที่จะทำให้คนไทยได้รับการพัฒนาอย่างเต็มศักยภาพ มีความภาคภูมิใจ มีเกียรติและศักดิ์ศรีในประชาคมภูมิภาคและในเวทีโลก

๓.๑.๒ การเข้าสู่สังคมผู้สูงอายุ

การเข้าสู่สังคมผู้สูงอายุของประเทศไทยส่งผลให้อัตราการพึ่งพิงของประชากรวัยแรงงานต้องแบกรับการดูแลผู้สูงอายุเพิ่มสูงขึ้น โดยในปี ๒๕๕๓ มีประชากรวัยแรงงาน ๕ คนที่มีศักยภาพแบกรับผู้สูงอายุ ๑ คน และคาดการณ์ว่าในปี ๒๕๘๓ จะเหลือประชากรวัยแรงงานเพียง ๑.๗ คนแบกรับผู้สูงอายุ ๑ คน การขาดแคลนกำลังแรงงานทำให้น้องนำเข้าแรงงานไร้ทักษะจากประเทศเพื่อนบ้าน ซึ่งส่งผลกระทบต่อตลาดแรงงานไทยในด้านการยกระดับรายได้และทักษะฝีมือแรงงานจะช้าลง ผลิภาพแรงงานไทยอาจเพิ่มขึ้นช้า ปัญหาการค้ำมนุษย์ และการขาดการคุ้มครองทางสังคมขั้นพื้นฐานที่จำเป็น ซึ่งจะเป็นปัญหาต่อเนื่องที่ส่งผลกระทบต่อคุณภาพชีวิตของคนไทย อาทิ อาชญากรรม โรคระบาด และภาระทางการคลังของระบบบริการทางสังคม อย่างไรก็ตาม นับเป็นโอกาสในการพัฒนาสินค้าและบริการ ธุรกิจบริการที่เหมาะสมกับกลุ่มผู้สูงอายุที่เพิ่มขึ้นเป็นตัวเลขเบื้องต้น สศช. จะคำนวณใหม่อีกครั้งเมื่อการปรับปรุงฐานข้อมูลในแบบจำลองเสร็จสมบูรณ์เกณฑ์ขั้นต่ำในปี ๒๕๔๖ ซึ่งอยู่ที่ ๑๒,๗๔๕ ดอลลาร์ สรอ. ต่อคนต่อปี

๓.๑.๓ ความเหลื่อมล้ำ

ความเหลื่อมล้ำเป็นปัญหาสำคัญในสังคมไทยทั้งความเหลื่อมล้ำด้านรายได้ โอกาสการเข้าถึงบริการภาครัฐ และการเข้าถึงทรัพยากรธรรมชาติ นำไปสู่ความขัดแย้งในสังคม และเป็นอุปสรรคต่อการพัฒนาประเทศที่ลดทอนความเข้มแข็งทางเศรษฐกิจและความมั่นคงทางสังคม จากการกระจายรายได้และผลประโยชน์ของการพัฒนาไปยังกลุ่มคนต่างๆ ในสังคม บางพื้นที่และบางสาขาการผลิตไม่ทั่วถึงเป็นธรรมผลประโยชน์ส่วนใหญ่ตกอยู่ในกลุ่มที่มีโอกาสและรายได้สูง ทำให้สัดส่วนรายได้ระหว่างกลุ่มคนรายร้อยละ ๑๐ ของประชากรกับกลุ่มคนจนร้อยละ ๑๐ ของประชากร มีความแตกต่างกันถึง ๓๔.๙ เท่าในปี ๒๕๕๖ นอกจากนี้ความเหลื่อมล้ำยัง

ส่งผลให้เกิดปัญหาต่างๆ อาทิ ปัญหาการทุจริตคอร์รัปชัน คนยากจนขาดโอกาสการเข้าถึงบริการการศึกษาและสาธารณสุขที่มีคุณภาพอย่างเท่าเทียม การแย่งชิงทรัพยากร การรับรู้ข้อมูลข่าวสารปัญหาอาชญากรรมและยาเสพติด

๓.๑.๔ ความเป็นเมือง

การเปลี่ยนแปลงพื้นที่ชนบทไปสู่ความเป็นเมืองมีแนวโน้มเพิ่มขึ้นเพื่อลดความแออัดของเมืองหลวงและเมืองหลัก อันเป็นการกระจายความเจริญสู่พื้นที่อื่นๆ จึงจำเป็นที่จะต้องมีการลงทุนโครงสร้างพื้นฐาน การจัดการบริการสาธารณะเพื่อรองรับการเติบโตของเมือง การใช้ประโยชน์ของทรัพยากรท้องถิ่นทั้งปัจจัยการผลิตและแรงงานไปสู่ภาคการค้า บริการ และอุตสาหกรรม ตลอดจนการแสวงหาเทคโนโลยีใหม่ๆ ที่จะช่วยลดผลกระทบต่อสิ่งแวดล้อม ซึ่งจะส่งผลต่อการลดลงและความเสื่อมโทรมของทรัพยากรท้องถิ่น การลดลงของแรงงานในภาคเกษตร รวมทั้งปัญหาการบริหารจัดการขยะทั้งขยะชุมชนและอุตสาหกรรม ทั้งนี้ การเพิ่มขึ้นของประชากรและแรงงานในพื้นที่อาจส่งผลต่อการเปลี่ยนแปลงของวิถีชีวิตและวัฒนธรรมท้องถิ่น อย่างไรก็ตาม การผลิตและกิจกรรมทางเศรษฐกิจที่มีขนาดใหญ่ขึ้นเพื่อตอบสนองความต้องการคนในเมืองที่มากขึ้น จะส่งผลให้เกิดการประหยัดจากขนาด การขนส่งมีต้นทุนต่ำลง และการลงทุนในระบบสาธารณูปโภคจะมีความคุ้มค่ามากขึ้น นอกจากนี้ ความต้องการแรงงานที่มากขึ้นจะมีผลหรือทำให้จำเป็นต้องมีการจัดตั้งสถาบันการศึกษาในพื้นที่เพื่อตอบสนองความต้องการของสถานประกอบการที่มีจำนวนมาก

๓.๑.๕ การบริหารจัดการภาครัฐ

(๑) ร่างรัฐธรรมนูญแห่งราชอาณาจักรไทย พ.ศ. ๒๕๕๘ วางกรอบด้านการบริหารจัดการภาครัฐ เอื้อต่อการพัฒนาธรรมาภิบาลภาครัฐ ร่างรัฐธรรมนูญแห่งราชอาณาจักรไทย พ.ศ. ๒๕๕๘ มีมาตราสำคัญ ที่จะช่วยสนับสนุนให้การบริหารจัดการและการปรับปรุงประสิทธิภาพกลไกการพัฒนา อาทิ มาตรา ๖๙ หน่วยงานของรัฐ องค์การเอกชนหรือองค์กรใดที่ดำเนินกิจกรรมโดยใช้เงินแผ่นดิน มีหน้าที่ต้องเปิดเผยข้อมูลเกี่ยวกับการดำเนินการดังกล่าวต่อสาธารณะเพื่อให้พลเมืองได้ติดตามและตรวจสอบมาตรา ๘๒ รัฐต้องดำเนินการตามแนวนโยบายพื้นฐานแห่งรัฐ และต้องจัดระบบงานราชการและงานของรัฐอย่างอื่น ให้เป็นไปตามหลักธรรมาภิบาล พัฒนาและสร้างโอกาสเพื่อลดความเหลื่อมล้ำและสร้างความเป็นธรรมอย่างยั่งยืน กระจายอำนาจและจัดการกิจ อำนาจหน้าที่ และขอบเขตความรับผิดชอบที่ชัดเจนระหว่างราชการส่วนกลาง ส่วนภูมิภาค และส่วนท้องถิ่น รวมทั้งมีกลไกป้องกันและจัดการทุจริตและประพฤติมิชอบที่มีประสิทธิภาพทั้งในภาครัฐและภาคเอกชน ฯลฯ มาตรา ๘๙ รัฐต้องดำเนินนโยบายการเงิน การคลัง และงบประมาณภาครัฐ โดยยึดหลักการรักษาวินัยและความยั่งยืนทางการคลัง และการใช้จ่ายเงินแผ่นดิน อย่างคุ้มค่า จัดให้มีระบบการเงินการคลังเพื่อสังคม มีระบบภาษีอากรที่มีความเป็นธรรมมีประสิทธิภาพ เกิดประโยชน์สูงสุดต่อประชาชน และสอดคล้องกับการเปลี่ยนแปลงทางเศรษฐกิจและสังคม

(๒) ภาคประชาสังคมให้ความสำคัญกับการบริหารจัดการของภาครัฐสถาบันทางสังคม อาทิ มูลนิธิสถาบันการศึกษา หน่วยงานวิจัยต่างๆ นำเสนอผลการติดตาม วิเคราะห์ สังเคราะห์ เรื่องที่เกี่ยวกับการบริหารจัดการประเทศและการปรับปรุงประสิทธิภาพกลไกการพัฒนาทั้งประเด็นธรรมาภิบาล การทุจริตคอร์รัปชันทั้งการคอร์รัปชันขนาดใหญ่และคอร์รัปชันภาคครัวเรือน การบริหารจัดการภาครัฐและการกระจายอำนาจ เพื่อรายงานข้อค้นพบและข้อเสนอแนะสู่สาธารณะ เป็นแรงกดดันให้ผู้มีอำนาจภาครัฐหันมาพิจารณา ทบทวน นโยบาย มาตรการ และกลไกการทำงานต่างๆ ให้เหมาะสมมากขึ้น

๓.๒ บริบทภายนอก

๓.๒.๑ การเข้าสู่สังคมผู้สูงอายุของโลก

องค์การสหประชาชาติประเมินสถานการณ์ว่าในช่วงปี ๒๕๔๔-๒๖๔๓ (ค.ศ. ๒๐๐๑-๒๐๑๐) จะเป็นศตวรรษแห่งผู้สูงอายุ หมายถึงการมีประชากรอายุ ๖๐ ปีขึ้นไปมากกว่าร้อยละ ๑๐ ของประชากรรวมทั่วโลก โดยประเทศที่พัฒนาแล้วจะใช้เวลาที่ค่อนข้างยาวนานในการเข้าสู่สังคมผู้สูงอายุเช่น ญี่ปุ่น อเมริกา ยุโรป ขณะที่กลุ่มประเทศกำลังพัฒนาจะมีระยะเวลาเปลี่ยนแปลงโครงสร้างประชากรดังกล่าวค่อนข้างสั้นกว่า สะท้อนถึงระยะเวลาในการเตรียมความพร้อมเพื่อรองรับสังคมผู้สูงอายุที่สั้นกว่าประเทศพัฒนาแล้วค่อนข้างมาก โดยการเป็นสังคมผู้สูงอายุจะส่งผลให้มีการขาดแคลนแรงงานในประเทศ และมีการเคลื่อนย้ายแรงงานต่างด้าวมากขึ้น นอกจากนี้ มีความต้องการสินค้าและบริการที่เหมาะสมกับผู้สูงอายุมากขึ้น นับเป็นโอกาสอย่างมากสำหรับประเทศไทยที่จะ

พัฒนาด้านธุรกิจและลงทุนด้านการค้าและบริการ ด้านการท่องเที่ยว ที่พักอาศัย การให้บริการสุขภาพในรูปแบบต่างๆ รวมทั้งเป็นโอกาสของแรงงานไทยในการไปทำงานในประเทศที่พัฒนาแล้ว

๓.๒.๒ การเปลี่ยนแปลงด้านเทคโนโลยีและนวัตกรรมที่รวดเร็ว

การปรับเปลี่ยนที่รวดเร็วด้านเทคโนโลยีและนวัตกรรมส่งผลให้เกิดการเปลี่ยนแปลงในรูปแบบการผลิตและการค้าที่มีการใช้เทคโนโลยีมาช่วยในการเพิ่มประสิทธิภาพการผลิต การพาณิชย์อิเล็กทรอนิกส์กลายเป็นรูปแบบการค้าที่มีบทบาทมากขึ้น มีการยกระดับกระบวนการผลิตแบบอัตโนมัติไปสู่การใช้เทคโนโลยีที่ผสมผสานระหว่าง Information Technology กับ Operational Technology หรือที่เรียกว่า Internet of Things (เทคโนโลยีอินเทอร์เน็ตที่เชื่อมอุปกรณ์และ เครื่องมือต่างๆ เช่น โทรศัพท์มือถือรถยนต์ ตู้เย็น โทรศัพท์ และอื่นๆ เข้าไว้ด้วยกัน) เพื่อผลิตสินค้าตามความต้องการของผู้บริโภคมากยิ่งขึ้น โดยหากภาคการผลิตที่ปรับตัวตามการเปลี่ยนแปลงของเทคโนโลยีไม่ทัน ขาดการลงทุนด้านการวิจัยและพัฒนา และนวัตกรรม จะทำให้ความสามารถในการแข่งขันลดลง

๓.๒.๓ ความเชื่อมโยงกับเศรษฐกิจในระดับภูมิภาคและระดับโลกที่สูงขึ้น

(๑) แนวโน้มการพัฒนาเศรษฐกิจของประเทศเพื่อนบ้านมีการพัฒนาระบบเศรษฐกิจและเขตเศรษฐกิจพิเศษภายในประเทศ ซึ่งจะมีผลต่อทิศทางการวางแผนพัฒนาด้านโครงสร้างพื้นฐานของประเทศไทย ตลอดจนการเปลี่ยนแปลงกฎ ระเบียบ กติกา ด้านการค้าการลงทุนที่มุ่งเน้นให้ความสำคัญกับเรื่องความโปร่งใสและสิ่งแวดล้อมมากขึ้น

(๒) การเปิดเสรีภายใต้ข้อตกลงประชาคมเศรษฐกิจอาเซียนในปี ๒๕๕๘ จะนำมาซึ่งโอกาสที่สำคัญๆ หลายประการต่อการยกระดับศักยภาพการขยายตัวของเศรษฐกิจไทย ได้แก่ ๑) การลดข้อจำกัดในด้านอุปสงค์ในประเทศ ๒) โอกาสในการใช้ปัจจัยการผลิตและแรงงานสำหรับการพัฒนาภาคเกษตรและอุตสาหกรรมที่ใช้แรงงานและวัตถุดิบเข้มข้นในการเพิ่มขีดความสามารถในการแข่งขันและพัฒนาตนเองไปสู่ระดับการผลิตที่สูงขึ้นทั้งการผลิตในประเทศและการใช้ฐานการผลิตในประเทศเพื่อนบ้านและ ๓) โอกาสในการใช้ความได้เปรียบด้านสถานที่ตั้งและด้านโครงสร้างพื้นฐานและโลจิสติกส์ในการขับเคลื่อนเศรษฐกิจให้เป็นศูนย์กลางทางการบริการและการผลิตภาคอุตสาหกรรมอนาคตในอนุภูมิภาคและในภูมิภาค

(๓) การเปิดเสรีทางการค้ากับประเทศที่พัฒนาแล้ว จะมีการนำประเด็นด้านมาตรฐานของการค้าและบริการมาเป็นข้อกีดกันทางการค้าซึ่งผู้ประกอบการภายในประเทศโดยเฉพาะวิสาหกิจขนาดกลางและขนาดย่อมต้องปรับตัวเพื่อพัฒนาประสิทธิภาพการผลิตและรูปแบบธุรกิจ พัฒนามาตรฐานของอุตสาหกรรม ตลอดจนพัฒนาสินค้าที่เป็นมิตรต่อสิ่งแวดล้อมและมีความรับผิดชอบต่อสังคม/ชุมชนมากขึ้นโดยแรงเหวี่ยงจากกระแสการเปิดเสรีทางการค้าจะก่อให้เกิดการเคลื่อนย้ายเงินทุน แนวโน้มราคาสินค้าเกษตรและสินค้าขั้นปฐม แรงกดดันจากการเพิ่มขึ้นของขีดความสามารถในการแข่งขันของประเทศต่างๆ ในอนุภูมิภาคโดยเฉพาะในการผลิตสินค้าเกษตร สินค้ากึ่งทุนและเทคโนโลยีเข้มข้น รวมทั้งแนวโน้มนโยบายและมาตรการการพัฒนาของภาครัฐที่ยังไม่ทั่วถึง ยังมีแนวโน้มที่จะตอกย้ำปัญหาความเหลื่อมล้ำทางด้านรายได้ให้มีความรุนแรงมากขึ้นและเป็นอุปสรรคต่อการสร้างการเติบโตของเศรษฐกิจแบบทั่วถึง (Inclusive Growth) ซึ่งเป็นปัจจัยที่จำเป็นต่อการขยายตัวทางเศรษฐกิจที่ต่อเนื่องและยั่งยืน

(๔) ตลาดเงิน ตลาดทุน และเศรษฐกิจโลกยังมีความเสี่ยงที่จะผันผวนตลอดช่วงแผนฯ ๑๒ เนื่องจาก ๑) ผลกระทบจากการปรับทิศทางนโยบายการเงินในสหรัฐอเมริกาในช่วงต้นแผนพัฒนาฯ และแนวโน้มการปรับทิศทางนโยบายการเงินในยุโรปในช่วงกลางถึงปลายแผนพัฒนาฯ และ ๒) ปัญหาการสั่งสมหนี้สาธารณะในประเทศสำคัญๆ ในช่วงหลังวิกฤติเศรษฐกิจโลกที่มีความเสี่ยงจะพัฒนาไปสู่วิกฤติและสร้างผลกระทบต่อเสถียรภาพของระบบเศรษฐกิจและการเงินโลกหากมาตรการปฏิรูปในประเทศสำคัญๆ ของโลกไม่ประสบความสำเร็จอย่างเป็นรูปธรรม

(๕) ความเหลื่อมล้ำของกระแสวัฒนธรรมโลก ความก้าวหน้าในการติดต่อสื่อสาร การขยายตัวของเครือข่ายทางสังคมออนไลน์ ส่งผลให้มีทั้งโอกาสและความเสี่ยง ต่อวิถีชีวิตทัศนคติ และความเชื่อในสังคม ตลอดจนความสัมพันธ์ระหว่างบุคคล กระบวนการเรียนรู้ และพฤติกรรมการบริโภคของคนในประเทศ

๓.๒.๔ การเปลี่ยนแปลงสภาพภูมิอากาศ

(๑) การเปลี่ยนแปลงสภาพภูมิอากาศ (Climate Change) จะส่งผลกระทบซ้ำเติมต่อสถานการณ์ความเสื่อมโทรมของทรัพยากรธรรมชาติและสิ่งแวดล้อมให้มีความรุนแรงมากขึ้น อุณหภูมิของโลกเพิ่มขึ้น ทำให้เกิดความแห้งแล้งเป็นระยะเวลายาวนาน เกิดฝนขาดช่วง และมีฤดูกาลเปลี่ยนไป ส่งผลกระทบต่อความอุดมสมบูรณ์ของดิน ป่าไม้เกิดความเสื่อมโทรม แหล่งน้ำขาดแคลน ผลผลิตทางการเกษตรลดลง เกิดโรคระบาดในพืชและสัตว์ และอาจเกิดผลกระทบต่อสุขภาพของมนุษย์กรณีที่เกิดโรคระบาดใหม่ เกิดความเสี่ยงต่อการสูญเสียความหลากหลายทางชีวภาพ เช่น ระบบนิเวศป่าไม้ ระบบนิเวศชายฝั่ง พื้นที่ชุ่มน้ำ เกิดการกัดเซาะชายฝั่ง และการสูญเสียแนวปะการัง การสูญเสียความหลากหลายทางชีวภาพดังกล่าวข้างต้น จะส่งผลกระทบต่อความมั่นคงด้านอาหาร สุขภาพพลังงาน และลดทอนขีดความสามารถในการพึ่งพาตนเองของชุมชน

(๒) การเปลี่ยนแปลงของสภาพภูมิอากาศยังส่งผลให้ภัยพิบัติทางธรรมชาติมีแนวโน้มเกิดบ่อยครั้งขึ้น และมีความรุนแรงมากขึ้น ทั้งอุทกภัย ภัยแล้ง แผ่นดินไหวและดินโคลนถล่ม ส่งผลกระทบต่อภาคการผลิต การพัฒนาอุตสาหกรรม และการพัฒนาเศรษฐกิจโดยรวมของประเทศ รวมทั้งวิถีการดำรงชีวิตของประชาชน นอกจากนี้ ข้อตกลงระหว่างประเทศเกี่ยวกับการเปลี่ยนแปลงสภาพภูมิอากาศจะทวีความเข้มข้นและเป็นแรงกดดันให้ประเทศไทยต้องเตรียมพร้อมรับภาระในการลดการปล่อยก๊าซเรือนกระจกภายใต้กระแสการแข่งขันทางการค้า

๓.๒.๕ วาระการพัฒนาของโลกภายหลัง ค.ศ. ๒๐๑๕ (Post ๒๐๑๕ Agenda)

ประเด็นสำคัญของวาระการพัฒนาโลกภายหลัง ค.ศ. ๒๐๑๕ คือ การจัดทำเป้าหมายการพัฒนาที่ยั่งยืนในกรอบสหประชาชาติ (Sustainable Development Goals–SDGs) ในช่วงเวลา ๑๕ ปี โดยสหประชาชาติให้การรับรองแล้วเมื่อวันที่ ๑๐ กันยายน ๒๕๕๗ ประกอบด้วยเป้าประสงค์ (Goal) จำนวน ๑๗ ข้อ และเป้าหมาย (Target) จำนวน ๑๖๙ ข้อ ซึ่งจะส่งผลกระทบกับการวางแผนพัฒนาประเทศในอนาคต ที่ต้องเน้นจัดความยากจนให้หมดไป ประชาชนมีสุขภาพที่ดี มีระบบการศึกษา มีความเท่าเทียมกันทางเพศ ส่งเสริมการเติบโตทางเศรษฐกิจแบบยั่งยืน มีระบบโครงสร้างพื้นฐานที่รองรับการพัฒนาอุตสาหกรรมที่ยั่งยืน ลดความไม่เท่าเทียมกันทั้งภายในประเทศและระหว่างประเทศ มีรูปแบบการผลิตและการบริโภคแบบยั่งยืน เตรียมความพร้อมในการรับมือการเปลี่ยนแปลงสภาพภูมิอากาศ สงวนรักษาทรัพยากรธรรมชาติและความหลากหลายทางชีวภาพ มีการจัดการทรัพยากรทางทะเลอย่างยั่งยืน ส่งเสริมให้สังคมมีความสุข มีความยุติธรรมและส่งเสริมความเป็นหุ้นส่วนเพื่อการพัฒนาในระดับโลกร่วมกัน

๔. กรอบวิสัยทัศน์และเป้าหมาย

๔.๑ กรอบวิสัยทัศน์แผนพัฒนาฯ ฉบับที่ ๑๒

จากสถานะของประเทศและบริบทการเปลี่ยนแปลงต่างๆ ที่ประเทศกำลังประสบอยู่ ทำให้การกำหนดวิสัยทัศน์แผนพัฒนาฯ ฉบับที่ ๑๒ ยังคงมีความต่อเนื่องจากวิสัยทัศน์แผนพัฒนาฯ ฉบับที่ ๑๑ และกรอบหลักการของการวางแผนที่น้อมนำและประยุกต์ใช้หลักปรัชญาของเศรษฐกิจพอเพียง ยึดคนเป็นศูนย์กลางของการพัฒนาอย่างมีส่วนร่วม การพัฒนาที่ยึดหลักสมดุล ยั่งยืน โดยวิสัยทัศน์ของการพัฒนาในแผนพัฒนาฯ ฉบับที่ ๑๒ ต้องให้ความสำคัญกับการกำหนดทิศทางการพัฒนาที่มุ่งสู่การเปลี่ยนผ่านประเทศไทยจากประเทศที่มีรายได้ปานกลางไปสู่ประเทศที่มีรายได้สูง มีความมั่นคง และยั่งยืน สังคมอยู่ร่วมกันอย่างมีความสุข และนำไปสู่การบรรลุวิสัยทัศน์ระยะยาว “มั่นคง มั่งคั่ง ยั่งยืน” ของประเทศ

๔.๒ การกำหนดตำแหน่งทางยุทธศาสตร์ของประเทศ (Country Strategic Positioning) เป็นการกำหนดตำแหน่งทางยุทธศาสตร์ของประเทศที่สอดคล้องกับยุทธศาสตร์ชาติที่ สศช. ได้จัดทำขึ้น

ประเทศไทยเป็นประเทศรายได้สูงที่มีการกระจายรายได้อย่างเป็นธรรม เป็นศูนย์กลางด้านการขนส่งและโลจิสติกส์ของภูมิภาคสู่ความเป็นชาติการค้าและบริการ (Trading and Service Nation) เป็นแหล่งผลิตสินค้าเกษตรอินทรีย์และเกษตรปลอดภัย แหล่งอุตสาหกรรมสร้างสรรค์และนวัตกรรมสูงที่เป็นมิตรต่อสิ่งแวดล้อม

๔.๓ เป้าหมาย

๔.๓.๑ การหลุดพ้นจากกับดักประเทศรายได้ปานกลางสู่รายได้สูง

(๑) เศรษฐกิจขยายตัวเฉลี่ยไม่ต่ำกว่าร้อยละ ๕.๐

(๒) ผลิตภัณฑ์มวลรวมในประเทศต่อหัว (GDP Per Capita) และรายได้ประชาชาติต่อหัว (GNP Per Capita) ณ สิ้นแผนพัฒนาฯ ฉบับที่ ๑๒ ในปี ๒๕๔๖ เพิ่มขึ้นเป็น ๓๑๗,๐๕๑ บาท (๙,๓๒๕ ดอลลาร์ สรอ.) และ ๓๐๑,๑๙๙ บาท (๘,๘๕๙ ดอลลาร์ สรอ.) ต่อคนต่อปี

(๓) ผลผลิตภาพการผลิตเพิ่มขึ้นไม่ต่ำกว่าเฉลี่ยร้อยละ ๒.๕ ต่อปี

(๔) การลงทุนรวมขยายตัวไม่ต่ำกว่าเฉลี่ยร้อยละ ๘.๐ (การขยายตัวของการลงทุนภาครัฐไม่ต่ำกว่าร้อยละ ๑๐.๐ และการลงทุนของภาคเอกชนขยายตัวไม่ต่ำกว่าเฉลี่ยร้อยละ ๗.๕ ในขณะที่ปริมาณการส่งออกขยายตัวเฉลี่ยไม่ต่ำกว่าร้อยละ ๔.๐ ต่อปี)

๔.๓.๒ การพัฒนาศักยภาพคนให้สนับสนุนการเจริญเติบโตของประเทศและการสร้างสังคมสูงวัยอย่างมี

คุณภาพ

(๑) ประชาชนทุกช่วงวัยมีความมั่นคงทางด้านเศรษฐกิจและสังคม (Socio-Economic Security) และมี

คุณภาพชีวิตที่ดีขึ้น

(๒) การศึกษาและการเรียนรู้ได้รับการพัฒนาคุณภาพ

(๓) สถาบันทางสังคมมีความเข้มแข็งเป็นฐานรากที่เอื้อต่อการพัฒนาคน

๔.๓.๓ การลดความเหลื่อมล้ำในสังคม

(๑) การกระจายรายได้มีความเท่าเทียมกันมากขึ้น

(๒) บริการทางสังคมมีคุณภาพและมีการกระจายอย่างทั่วถึง

๔.๓.๔ การสร้างการเจริญเติบโตทางเศรษฐกิจและสังคมที่เป็นมิตรกับสิ่งแวดล้อม

(๑) รักษาความมั่นคงของฐานทรัพยากร สร้างสมดุลระหว่างการอนุรักษ์และการใช้ประโยชน์อย่างยั่งยืนและ

เป็นธรรม

(๒) ขับเคลื่อนประเทศสู่เศรษฐกิจและสังคมที่เป็นมิตรต่อสิ่งแวดล้อม

(๓) เพิ่มขีดความสามารถในการรับมือภัยพิบัติและการเปลี่ยนแปลงสภาพภูมิอากาศ

(๔) เพิ่มประสิทธิภาพและเสริมสร้างธรรมาภิบาลในการบริหารจัดการทรัพยากรธรรมชาติและสิ่งแวดล้อม

(๕) มีการบริหารจัดการน้ำให้สมดุลระหว่างการอุปโภคและอุปทานของน้ำ

๔.๓.๕ การบริหารราชการแผ่นดินที่มีประสิทธิภาพ

(๑) การบริหารงานภาครัฐที่โปร่งใส เป็นธรรม มีประสิทธิภาพ และมีส่วนร่วม

(๒) ขจัดการทุจริตคอร์รัปชัน

(๓) มีการกระจายอำนาจที่เหมาะสม

๕. แนวทางการพัฒนา

๕.๑ การยกระดับศักยภาพการแข่งขันและการหลุดพ้นกับดักรายได้ปานกลางสู่รายได้สูง

๕.๑.๑ การส่งเสริมด้านการวิจัยและพัฒนา

พัฒนาสภาวะแวดล้อมของการพัฒนาวิทยาศาสตร์ เทคโนโลยี วิจัย และนวัตกรรม ทั้งด้านการลงทุนในการวิจัยและพัฒนา ด้านบุคลากรวิจัย ด้านโครงสร้างพื้นฐาน และด้านการบริหารจัดการ รวมทั้งสนับสนุนและผลักดันให้ผู้ประกอบการมีบทบาทหลักด้านเทคโนโลยีและนวัตกรรม ตลอดจนผลักดันงานวิจัยและพัฒนาให้ใช้ประโยชน์อย่างแท้จริงทั้งเชิงพาณิชย์และสาธารณะ โดยให้ความคุ้มครองทรัพย์สินทางปัญญา

๕.๑.๒ การพัฒนาผลิตภาพแรงงาน

สร้างความร่วมมือระหว่างภาครัฐและภาคเอกชนในการพัฒนากำลังคนและแรงงานให้มีทักษะความรู้และสมรรถนะที่สอดคล้องกับความต้องการของตลาดและรองรับการเปิดเสรีของประชาคมอาเซียน โดยยกระดับและพัฒนาสมรรถนะแรงงานไทยด้วยเทคโนโลยี เร่งรัดให้แรงงานทั้งระบบมีการเรียนรู้ขั้นพื้นฐานเพื่อสามารถแข่งขันในตลาดแรงงานได้ สนับสนุนให้แรงงานและปัจจัยการผลิตมีความยืดหยุ่นในการเคลื่อนย้ายระหว่างสาขาการผลิตและระหว่างพื้นที่การผลิต เพื่อให้แรงงานสามารถเคลื่อนย้ายไปสู่สาขาการผลิตที่มีผลิตภาพการผลิตสูงสุด และสนับสนุนให้ผู้ประกอบการในภาคอุตสาหกรรมและบริการจัดทำกรอบคุณวุฒิวิชาชีพและมาตรฐานฝีมือแรงงานให้เป็นมาตรฐานที่เชื่อมโยงกันเพื่อยกระดับทักษะของแรงงานไทย

๕.๑.๓ การส่งเสริมผู้ประกอบการที่เข้มแข็งและพาณิชย์ดิจิทัล

พัฒนาขีดความสามารถของผู้ประกอบการให้มีความยืดหยุ่น สามารถปรับตัวและดำเนินธุรกิจท่ามกลางการดำเนินนโยบายและมาตรการการกีดกันทางการค้าในรูปแบบต่างๆ เพิ่มสัดส่วนความเป็นเจ้าของของคนไทยและสนับสนุนให้มีการขยายตลาดที่มีแบรนด์สินค้าและช่องทางการตลาดที่เป็นของตนเองมากขึ้น ตลอดจนพัฒนาต่อยอดอุตสาหกรรมและบริการเพื่อเข้าสู่การเป็นศูนย์กลางการผลิต บริการและอุตสาหกรรมดิจิทัล

๕.๑.๔ การลงทุนโครงสร้างพื้นฐานเร่งลงทุนและพัฒนาโครงสร้างพื้นฐานด้านการคมนาคมขนส่งเพื่อเชื่อมโยงพื้นที่

เศรษฐกิจในประเทศและต่างประเทศ ทั้งการพัฒนาและปรับปรุงโครงข่ายรถไฟให้เป็นโครงข่ายหลักในการเดินทางและขนส่งของประเทศ พัฒนาโครงข่ายระบบขนส่งสาธารณะและโครงข่ายทางหลวงพิเศษระหว่างเมือง ขยายขีดความสามารถของท่าอากาศยานหลักของประเทศ พัฒนาท่าเรือที่มีศักยภาพให้เป็นท่าเรืออิเล็กทรอนิกส์เต็มรูปแบบ รวมทั้งพัฒนาและปรับปรุงระบบโทรคมนาคมของประเทศ ตลอดจนสนับสนุนการพัฒนาด้านอุตสาหกรรมที่เกิดจากลงทุนด้านโครงสร้างพื้นฐาน เช่น อุตสาหกรรมซ่อมบำรุงและผลิตชิ้นส่วนอากาศยาน และอุตสาหกรรมระบบราง เป็นต้น เพื่อสร้างโอกาสทางเศรษฐกิจให้กับประเทศในการเป็นฐานการผลิตในภูมิภาคอาเซียน

๕.๑.๕ การปรับโครงสร้างการผลิต

ปรับโครงสร้างการผลิตภาคเกษตร โดยการปรับเปลี่ยนจากการผลิตสินค้าเกษตรขั้นปฐมเป็นสินค้าเกษตรแปรรูปที่มีมูลค่าสูงมีคุณภาพและมาตรฐานสากล สามารถสร้างความเชื่อมโยงทางด้านวัตถุดิบกับประเทศเพื่อนบ้านและลดระดับการผลิตสินค้าขั้นปฐมที่สูญเสียขีดความสามารถในการแข่งขัน ลงสู่ระดับที่จำเป็นสำหรับการสร้างความมั่นคงทางด้านอาหารและพลังงาน จัดระบบการผลิตให้สอดคล้องกับศักยภาพพื้นที่และความต้องการของตลาดตั้งแต่ต้นน้ำถึงปลายน้ำทั้งด้านกายภาพและเศรษฐกิจ รวมทั้งส่งเสริมการรวมกลุ่มทางการเกษตรจากกิจการเจ้าของคนเดียวเป็นการประกอบการในลักษณะสหกรณ์ ห้างหุ้นส่วน และบริษัทเพื่อให้เกิดการประหยัดจากขนาด พิจารณานวัตกรรมที่เหมาะสมกับศักยภาพของพื้นที่และแหล่งน้ำ ใช้เทคโนโลยีการผลิตในระดับที่เหมาะสม ใช้กลไกตลาดในการป้องกันความเสี่ยง ตลอดจนส่งเสริมและเร่งขยายผลแนวความคิดการทำการเกษตรตามหลักปรัชญาของเศรษฐกิจพอเพียง และระบบเกษตรกรรมยั่งยืนปรับโครงสร้างการผลิตภาคบริการโดยเร่งพัฒนาระบบคมนาคมขนส่งให้เกิดความเชื่อมโยงกันเป็นโครงข่ายทั้งทางบก ทางน้ำ และทางอากาศ เร่งพัฒนาท่าเทียบเรือขนาดใหญ่เพื่อรองรับการเติบโตของการท่องเที่ยวทางทะเล ปรับปรุงแก้ไขกฎหมายที่เกี่ยวข้องกับการท่องเที่ยวให้ครอบคลุมและทันสมัยทั้งการควบคุมกิจกรรมต่างๆ เกี่ยวกับการท่องเที่ยวและส่งเสริมการท่องเที่ยวและกำหนดและจัดทำกฎหมายเพื่อยกระดับมาตรฐานการท่องเที่ยวของไทยสู่สากลและรองรับการพัฒนาการท่องเที่ยวให้สามารถแข่งขันได้ในระดับนานาชาติ รวมทั้งส่งเสริมการพัฒนาเชิงพื้นที่ในลักษณะกลุ่มคลัสเตอร์ท่องเที่ยว โดยสนับสนุนการพัฒนาด้านการท่องเที่ยวของพื้นที่ที่มีความเชื่อมโยงทั้งทางกายภาพ วิถีชีวิต/วัฒนธรรมท้องถิ่นและกิจกรรมการท่องเที่ยว ตลอดจนส่งเสริมการสร้างเชื่อมโยงด้านการท่องเที่ยวในภูมิภาคอาเซียน ทั้งประเทศที่มีพรมแดนติดกันและประเทศที่มีโครงข่ายคมนาคมขนส่งเชื่อมโยงกันเพื่อให้เกิดการพัฒนาแบบองค์รวมทั้งระบบพัฒนาต่อยอดอุตสาหกรรมอนาคตเพื่อเป็นแหล่งการถ่ายทอดเทคโนโลยี เชื่อมโยงการผลิตกับอุตสาหกรรมที่เป็นฐานรายได้ประเทศ และเป็นกลไกการขับเคลื่อนเศรษฐกิจไทยให้เข้าสู่การเป็นศูนย์กลางการผลิตและบริการทั้งในระดับอนุภูมิภาคและในภูมิภาคอาเซียนพัฒนาโครงสร้างพื้นฐานที่สนับสนุนการขยายตัวด้านการค้าการลงทุน เช่น โลจิสติกส์ และพลังงาน รวมทั้งปัจจัยสนับสนุน

การลงทุนอื่นๆ เช่น ลดอุปสรรคการเคลื่อนย้ายเงินทุนระหว่างประเทศ เป็นต้น ส่งเสริมการนำเทคโนโลยีและนวัตกรรมมาประยุกต์ใช้ทั้งภาคการผลิต การตลาด การบริหารจัดการการเงิน และโลจิสติกส์ เชื่อมโยงเศรษฐกิจดิจิทัล ในการอำนวยความสะดวกทางการค้าการลงทุนด้วยระบบอิเล็กทรอนิกส์ และสนับสนุนการลงทุนเพื่อสร้างเศรษฐกิจและสังคมแห่งปัญญาและการเรียนรู้ มุ่งเน้นการพัฒนาธุรกิจเชิงสร้างสรรค์ การลงทุนที่ใช้เทคโนโลยีขั้นสูงและเป็นมิตรกับสิ่งแวดล้อม การประหยัดพลังงานและการใช้พลังงานทดแทน การลงทุนด้านการวิจัยและพัฒนาเชิงพาณิชย์ การจัดตั้งสำนักงานใหญ่ข้ามประเทศ บริษัทการค้าระหว่างประเทศ รวมทั้งการให้ความสำคัญเรื่องความรับผิดชอบต่อสังคมและการตอบแทนสู่สังคมขององค์กร และกิจการเพื่อสังคม

๕.๒ การพัฒนาศักยภาพคนตามช่วงวัยและการปฏิรูประบบเพื่อสร้างสังคมสูงวัยอย่างมีคุณภาพ

๕.๒.๑ การพัฒนาศักยภาพคนในทุกช่วงวัยให้สนับสนุนการเจริญเติบโตของประเทศ

โดยช่วงวัยเด็กตั้งแต่แรกเกิดให้มีพัฒนาการที่สมวัยในทุกด้าน วัยเรียน วัยรุ่นให้มีทักษะการเรียนรู้ ทักษะชีวิตสามารถอยู่ร่วมกับผู้อื่นภายใต้บริบทสังคมที่เป็นพหุวัฒนธรรม วัยแรงงานให้มีการพัฒนาระดับสมรรถนะฝีมือแรงงานเพื่อสร้างผลิตภาพเพิ่มให้กับประเทศ วัยผู้สูงอายุให้มีการทำงานที่เหมาะสมตามศักยภาพและประสบการณ์ มีรายได้ในการดำรงชีวิต มีการสร้างเสริมและฟื้นฟูสุขภาพเพื่อป้องกันหรือชะลอความทุพพลภาพและโรคเรื้อรังต่างๆ ที่จะก่อให้เกิดภาระแก่ปัจเจกบุคคล ครอบครัว และระบบบริการสุขภาพ

๕.๒.๒ การยกระดับคุณภาพการศึกษาและการเรียนรู้ให้มีคุณภาพ เท่าเทียมและทั่วถึง โดย

(๑) ปฏิรูประบบบริหารจัดการทางการศึกษา โดยปรับระบบบริหารจัดการการศึกษาใหม่เพื่อสร้างความรับผิดชอบต่อผลลัพธ์ (Accountability)

(๒) ปฏิรูประบบการคลังด้านการศึกษา เพื่อเพิ่มคุณภาพและประสิทธิภาพการจัดการศึกษาโดยการจัดสรรงบประมาณตรงสู่ผู้เรียน ส่งเสริมการมีส่วนร่วมจากภาคเอกชนในการจัดการศึกษา

(๓) พัฒนาคุณภาพครูทุกระดับ ตั้งแต่กระบวนการผลิต สรรหา และการคัดเลือกให้ได้คนดีคนเก่ง รวมทั้งระบบการประเมินและรับรองคุณภาพที่เน้นผลลัพธ์จากตัวผู้เรียน และ

(๔) ปฏิรูประบบการเรียนรู้ โดยมุ่งจัดการเรียนรู้เพื่อสร้างสมรรถนะกำลังคนทั้งระบบการศึกษาตั้งแต่ระดับปฐมศึกษาจนถึงการเรียนรู้ตลอดชีวิต พัฒนาสื่อเพื่อการเรียนรู้ ปรับหลักสูตรและผลิตกำลังคนให้สอดคล้องกับการเปลี่ยนแปลงและความต้องการของตลาด การวิจัยและการใช้เทคโนโลยีและสื่อเพื่อการเรียนรู้

๕.๒.๓ การพัฒนาด้านสุขภาพ โดยส่งเสริมการพัฒนาเทคโนโลยีและนวัตกรรมทาง

การแพทย์เพื่อรองรับการเป็นสังคมผู้สูงอายุทั้งในด้านผลิตภัณฑ์สุขภาพและที่อยู่อาศัยสำหรับผู้สูงอายุ ยกระดับการบริหารจัดการระบบสุขภาพเพื่อลดความเหลื่อมล้ำและสร้างความยั่งยืนในระยะยาว โดยพัฒนาระบบข้อมูลสารสนเทศเพื่อการบริหารทรัพยากรด้านสาธารณสุข บูรณาการระบบหลักประกันสุขภาพภาครัฐให้เกิดความเป็นเอกภาพในการบริหารจัดการและการใช้ทรัพยากร และส่งเสริมการอภิบาลระบบสุขภาพในรูปแบบเครือข่ายที่มีการใช้ทรัพยากรร่วมกัน พัฒนาศักยภาพของประเทศไทยสู่การเป็นศูนย์กลางสุขภาพนานาชาติทั้งในด้านศูนย์กลางบริการสุขภาพ (Medical Service Hub) ศูนย์กลางบริการเพื่อส่งเสริมสุขภาพ (Wellness Hub) ศูนย์กลางยาและผลิตภัณฑ์เพื่อสุขภาพ (Product Hub) และศูนย์กลางบริการวิชาการและงานวิจัย (Academic Hub) เพื่อนำรายได้กลับมาใช้ยกระดับคุณภาพบริการสาธารณสุขภายในประเทศรวมทั้งส่งเสริมการให้ความสำคัญกับมิติสุขภาพในทุกนโยบายสาธารณะ (Health in All Policies) เพื่อให้การขับเคลื่อนนโยบายของทุกภาคส่วนตระหนักถึงผลกระทบของนโยบายสาธารณะที่มีต่อสุขภาพของประชาชน

๕.๒.๔ การสร้างสภาพแวดล้อมและนวัตกรรมที่เอื้อต่อการดำรงชีพในสังคมสูงวัย โดยการปรับปรุงสภาพแวดล้อมและความจำเป็นทางกายภาพให้เหมาะกับวัย และการพัฒนาระบบการดูแลผู้สูงอายุในรูปแบบที่หลากหลายทั้งในด้านการจัดบริการสุขภาพและสวัสดิการสังคมอย่างบูรณาการ โดยการมีส่วนร่วมของทุกภาคส่วนอย่างต่อเนื่อง รวมทั้งพัฒนาชุมชนที่มีศักยภาพและความพร้อมให้เป็นต้นแบบของการดูแลผู้สูงอายุเพื่อขยายผลไปสู่ชุมชนอื่น ตลอดจนการพัฒนาวัฒนธรรมในการใช้ชีวิตประจำวันสำหรับผู้สูงอายุ

๕.๓ การลดความเหลื่อมล้ำทางสังคม

๕.๓.๑ การยกระดับรายได้และสร้างโอกาสในการประกอบอาชีพ มุ่งเน้นการเพิ่มผลิตภาพแรงงาน โดยสนับสนุนให้แรงงานมีโอกาสเข้าถึงการเรียนรู้และพัฒนาทักษะฝีมือแรงงานอย่างมีมาตรฐาน ปรับโครงสร้างค่าจ้างแรงงานให้ชัดเจนและสะท้อนทักษะฝีมือแรงงานอย่างแท้จริง เร่งผลักดันให้การใช้ระบบมาตรฐานคุณวุฒิวิชาชีพและมาตรฐานฝีมือแรงงานในทางปฏิบัติอย่างเป็นรูปธรรม นอกจากนี้ เพิ่มผลิตภาพทางการผลิตของเกษตรกรรายย่อย โดยสนับสนุนการวิจัยและพัฒนาและการผลิตทางการเกษตรที่สอดคล้องกับพื้นที่ สร้างหลักประกันรายได้แทนการอุดหนุนด้านราคาสินค้าเกษตร ลดต้นทุนทางการเกษตรโดยสนับสนุนปัจจัยการผลิต

๕.๓.๒ การจัดการบริการทางสังคมให้ทุกคนตามสิทธิขั้นพื้นฐาน และเน้นการสร้างภูมิคุ้มกันระดับปัจเจก โดย (๑) พัฒนาระบบบริการสาธารณะให้มีคุณภาพและมีช่องทางการเข้าถึงอย่างหลากหลาย โดยเฉพาะระบบบริการสาธารณสุขและการศึกษาขั้นพื้นฐาน สวัสดิการสังคม และกระบวนการยุติธรรม (๒) สนับสนุนการจัดหาที่อยู่อาศัยของผู้มีรายได้น้อยและการเข้าถึงระบบสาธารณสุขโลก กำหนดเป็นนโยบายที่อยู่อาศัยแห่งชาติและเมืองน่าอยู่ พัฒนาโครงการที่อยู่อาศัยแก้ปัญหาชุมชนแออัดในเมืองโดยดำเนินการร่วมกับภาคธุรกิจเอกชน และ (๓) การจัดรูปแบบสวัสดิการพื้นฐานที่จำเป็นและเหมาะสมตามกลุ่มเป้าหมาย (Customized Welfare) ที่คำนึงถึงฐานะทางเศรษฐกิจและสังคมที่แตกต่างกัน โดยมีแนวทางการรับภาระค่าใช้จ่ายร่วมกัน (Cost Sharing)

๕.๓.๓ การสร้างความเสมอภาคในการเข้าถึงทรัพยากร โดยปฏิรูปที่ดินเพื่อการเกษตร สนับสนุนให้เกษตรกรรายย่อยที่ไร้ที่ดินทำกินและยากจนได้มีที่ดินเป็นของตนเองหรือมีสิทธิทำกินในที่ดินปฏิรูประบบการบริหารจัดการน้ำอย่างเป็นระบบและเข้าถึงพื้นที่เป้าหมายได้อย่างแท้จริงด้วยการผลักดัน พรบ.ทรัพยากรน้ำ พ.ศ. และบูรณาการแผนงานและงบประมาณร่วมกันของหน่วยงาน และสร้างกระบวนการมีส่วนร่วม รวมทั้งปรับโครงสร้างภาษีที่เป็นธรรม เช่น ภาษีที่ดินและสิ่งปลูกสร้าง ภาษีมรดก และภาษีสิ่งแวดล้อม เป็นต้น

๕.๓.๔ การเข้าถึงกระบวนการยุติธรรมอย่างเสมอภาค การคุ้มครองสิทธิขั้นพื้นฐาน และการเข้าถึงกระบวนการยุติธรรมอย่างเท่าเทียมโดยการเสริมศักยภาพและความเข้มแข็งด้านกฎหมายให้แก่ประชาชน รวมทั้งการปรับปรุงและบังคับใช้กฎหมายเพื่อลดปัญหาความเหลื่อมล้ำ เช่น กฎหมายป่าชุมชนกฎหมายภาษีมรดก กฎหมายที่ดิน เป็นต้น

๕.๔ การรองรับการเชื่อมโยงภูมิภาคและความเป็นเมือง

๕.๔.๑ การลงทุนด้านโครงสร้างพื้นฐานและสิ่งอำนวยความสะดวกของเมือง เตรียมความพร้อมรองรับความเป็นเมือง ทั้งด้านการบริหารจัดการด้านผังเมืองด้านสาธารณสุข สาธารณูปการ ระบบคมนาคมขนส่ง ระบบบริหารจัดการสิ่งแวดล้อม ระบบการศึกษาและระบบสาธารณสุขที่ได้มาตรฐาน มีคุณภาพ และเพียงพอต่อความต้องการของคนในเมือง รวมทั้งเสริมสร้างความสามารถในการบริหารจัดการเมืองตามระดับการพัฒนา

๕.๔.๒ การพัฒนาด้านการขนส่งและโลจิสติกส์เชื่อมโยงกับเพื่อนบ้าน ส่งเสริมและเร่งรัดการพัฒนาระบบการบริหารจัดการโลจิสติกส์ของประเทศเพื่อเพิ่มความสามารถในการแข่งขันของประเทศทั้งด้านการค้า การลงทุน และการบริการ โดยคำนึงถึงการเป็นมิตรต่อสิ่งแวดล้อม (Green Logistics) สนับสนุนให้เกิดความร่วมมือในห่วงโซ่อุปทาน และปรับปรุงกฎหมาย กฎระเบียบ รวมทั้งปรับลดกระบวนการด้านอำนวยความสะดวกทางการค้า ขนส่ง และโลจิสติกส์ให้มีความสะดวกและมีประสิทธิภาพต่อภาคธุรกิจอย่างแท้จริง

๕.๔.๓ การส่งเสริมการลงทุน การค้าชายแดน และการจัดตั้งเขตพัฒนาเศรษฐกิจพิเศษ ให้ความสำคัญกับนโยบายส่งเสริมการลงทุนและการค้าชายแดนเพื่อดึงดูดให้ทุนในภูมิภาคเข้ามาลงทุนในไทยและประเทศเพื่อนบ้าน รวมทั้งส่งเสริมการจัดตั้งเขตพัฒนาเศรษฐกิจพิเศษในพื้นที่ชายแดนโดยให้ความสำคัญกับการลงทุนโครงสร้างพื้นฐาน การส่งเสริมการลงทุนและสิทธิประโยชน์ การบริหารจัดการแรงงานต่างด้าว และการให้บริการจุดเดียวเบ็ดเสร็จ เพื่อช่วยอำนวยความสะดวกด้านการค้าชายแดนและการผ่านแดนระหว่างไทยกับประเทศในภูมิภาคมากขึ้น

๕.๕ การสร้างความเจริญเติบโตทางเศรษฐกิจและสังคมอย่างเป็นมิตรกับสิ่งแวดล้อม

๕.๕.๑ การรักษาทุนทางธรรมชาติเพื่อการเติบโตสีเขียว ใช้ประโยชน์จากทุนธรรมชาติ โดยคำนึงถึงขีดจำกัดและศักยภาพในการฟื้นตัว ปกป้องรักษาทรัพยากรป่าไม้ โดยสนธิกำลังของทุกภาคส่วนนำระบบสารสนเทศมาใช้ในการบริหารจัดการ บังคับใช้กฎหมายอย่างมีประสิทธิภาพและเป็นธรรม เพิ่มพื้นที่ป่าไม้โดยส่งเสริมการปลูกไม้ค่าทางเศรษฐกิจระยะยาว อนุรักษ์และใช้ประโยชน์ความหลากหลายทางชีวภาพอย่างยั่งยืนและแบ่งปันผลประโยชน์อย่างเป็นธรรม รวมทั้งผลักดันแนวทางการประเมินมูลค่าของระบบนิเวศและการสร้างรายได้จากการอนุรักษ์ จัดสรรที่ดินให้แก่ผู้ยากไร้ กระจ่ายการถือครองที่ดิน จัดทำฐานข้อมูลที่ดินเพื่อการบริหารจัดการอย่างเป็นระบบ การจัดเก็บภาษีที่ดินในอัตราก้าวหน้า กำหนดเพดานการถือครองที่ดินที่เหมาะสม และกำหนดมาตรการป้องกันการถือครองที่ดินของคนต่างชาติ บริหารจัดการน้ำเพื่อให้เกิดความยั่งยืน บูรณาการระหว่างหน่วยงานอย่างเป็นระบบ สร้างศูนย์ข้อมูลทรัพยากรน้ำ จัดตั้งองค์กรบริหารจัดการน้ำในระดับพื้นที่ เช่น คณะกรรมการลุ่มน้ำ และองค์กรผู้นำ คุ่มครองทรัพยากรทางทะเลและชายฝั่ง ลดความขัดแย้งเชิงนโยบายระหว่างการพัฒนาโครงสร้างพื้นฐาน การท่องเที่ยว การประมง และวิถีชีวิตของชุมชนบริหารจัดการแร่โดยกำหนดปริมาณที่เหมาะสมในการนำแร่มาใช้ประโยชน์ คำนึงถึงความจำเป็นและมูลค่าในอนาคต บังคับใช้มาตรการควบคุมผลกระทบจากการทำเหมืองแร่ที่ก่อมลพิษต่อสภาพแวดล้อมและสุขภาพอนามัยของประชาชน

๕.๕.๒ การส่งเสริมการบริโภคที่เป็นมิตรกับสิ่งแวดล้อม สร้างระบบหมุนเวียนวัสดุที่ใช้แล้วที่มี

ประสิทธิภาพ ขับเคลื่อนสู่ Zero Waste Society ผ่านมาตรการต่างๆ เช่น การปฏิรูประบบภาษีและค่าธรรมเนียมเพื่อสิ่งแวดล้อม การศึกษาเพื่อสิ่งแวดล้อม มาตรฐานและฉลากสินค้า เป็นต้น

๕.๕.๓ การส่งเสริมการผลิต การลงทุน และการสร้างงานสีเขียว เพื่อยกระดับประเทศสู่เศรษฐกิจและ

สังคมที่เป็นมิตรกับสิ่งแวดล้อม พัฒนาคลัสเตอร์อุตสาหกรรมสีเขียว ส่งเสริมผู้ประกอบการให้สามารถปรับระบบสู่ห่วงโซ่อุปทานหรือห่วงโซ่คุณค่าที่เป็นมิตรกับสิ่งแวดล้อม (Green Supply Chain/Green Value Chain) ส่งเสริมการทำการเกษตรกรรมยั่งยืน รวมทั้งส่งเสริมภาคบริการที่มีผลกระทบต่อสิ่งแวดล้อมน้อย เพื่อให้ประเทศไทยมีศักยภาพให้มีความก้าวหน้ามากขึ้นในการขับเคลื่อนเศรษฐกิจ

๕.๕.๔ การจัดการมลพิษและรักษาคุณภาพสิ่งแวดล้อม ด้วยการเร่งรัดการควบคุมมลพิษทั้งทางอากาศ ขยะ น้ำ

เสีย และของเสียอันตราย ที่เกิดจากการผลิตและบริโภค เพื่อสร้างคุณภาพสิ่งแวดล้อมที่ดีให้กับประชาชน เร่งรัดแก้ไขปัญหามลพิษจากการจัดการขยะเป็นลำดับแรก โดยส่งเสริมให้เกิดกลไกการคัดแยกขยะเพื่อนำกลับมาใช้ใหม่ให้มากที่สุดเร่งกำจัดขยะมูลฝอยตกค้างสะสมในสถานที่กำจัดในพื้นที่วิกฤต สร้างรูปแบบการจัดการขยะมูลฝอยและของเสียอันตรายที่เหมาะสม เน้นการแปรรูปเป็นพลังงาน สร้างวินัยของคนในชาติมุ่งสู่การจัดการที่ยั่งยืน โดยให้ความรู้แก่ประชาชน และการบังคับใช้กฎหมาย

๕.๕.๕ การพัฒนาความร่วมมือด้านสิ่งแวดล้อมระหว่างประเทศ ผลักดันการจัดทำแผนแม่บทการบริหารจัดการ

ทรัพยากรธรรมชาติและสิ่งแวดล้อมของอาเซียน หาแนวทางการร่วมมือกับอาเซียนและอนุภูมิภาคลุ่มน้ำโขงในประเด็นการขนส่งข้ามพรมแดน การเคลื่อนย้ายแรงงาน การบริหารจัดการพลังงานและการบริหารจัดการทรัพยากรธรรมชาติ

๕.๕.๖ การเพิ่มขีดความสามารถในการปรับตัวเพื่อรองรับการเปลี่ยนแปลงสภาพภูมิอากาศและการบริหาร

จัดการเพื่อลดความเสี่ยงด้านภัยพิบัติ เพิ่มขีดความสามารถในการรับมือและปรับตัวต่อการเปลี่ยนแปลงสภาพภูมิอากาศ เพิ่มศักยภาพในการลดการปล่อยก๊าซเรือนกระจกให้กับทุกภาคส่วน ส่งเสริมการวิจัยและพัฒนาทางวิทยาศาสตร์ เทคโนโลยี และนวัตกรรมเพื่อลดผลกระทบและปรับตัวต่อการเปลี่ยนแปลงสภาพภูมิอากาศ พัฒนาระบบฐานข้อมูลและระบบการเตือนภัย ตลอดจนส่งเสริมความร่วมมือระหว่างประเทศด้านการเปลี่ยนแปลงสภาพภูมิอากาศและภัยพิบัติทางธรรมชาติ ให้ความสำคัญกับการป้องกันน้ำท่วม วางแผนป้องกันเมืองและพื้นที่ชายฝั่ง พัฒนาเมืองที่สามารถปรับตัวและยืดหยุ่นต่อการเปลี่ยนแปลงสภาพภูมิอากาศ (Climate Resilience City) การให้บริการของระบบนิเวศ ส่งเสริมการลงทุนของภาคเอกชนในการรับมือภัยพิบัติโดยสร้างแนวป้องกันตามธรรมชาติ และการจัดทำแผนธุรกิจต่อเนื่อง รวมทั้งการพัฒนาระบบการจัดการภัยพิบัติให้มีประสิทธิภาพพร้อมรองรับแนวโน้มการเกิดภัยพิบัติที่รุนแรงในอนาคต

๕.๖ การบริหารราชการแผ่นดินที่มีประสิทธิภาพ

๕.๖.๑ การสร้างความโปร่งใสในทุกขั้นตอนของการปฏิบัติราชการ โดยให้มีช่องทางให้ทุกภาคส่วนสามารถเข้าถึง ตรวจสอบข้อมูลของภาคราชการและร้องเรียนได้ เช่น ข้อมูลการประกวดราคาจัดซื้อ จัดจ้างโครงการของทางราชการ ข้อมูลการประมูลโครงการ ผู้ชนะการประมูลและราคาปิดประมูลข้อมูลความก้าวหน้าตามกระบวนการยุติธรรม เช่น คดีที่ไม่ดำเนินการตามหลักธรรมาภิบาล คดีทุจริตคอร์รัปชันและคดีที่ประชาชนให้ความสนใจในแต่ละยุคสมัย ฯลฯ

๕.๖.๒ การพัฒนาบุคลากรภาครัฐให้มีความเป็นมืออาชีพและเพียงพอต่อการขับเคลื่อนภารกิจภาครัฐร่วมกับภาคเอกชนและภาคประชาสังคมที่เปลี่ยนแปลงไป เพื่อให้ระบบราชการเล็กกะทัดรัดแต่มีความคล่องตัวและมีประสิทธิภาพสูง

๕.๖.๓ การสร้างรูปแบบการพัฒนา อปท. ให้เหมาะสม สามารถรับมือการเปลี่ยนแปลงทางด้านเศรษฐกิจ สังคม และสิ่งแวดล้อม รวมทั้งเป็นแกนหลักในการประสานเครือข่ายและเชื่อมโยงภาคส่วนต่างๆ ในระดับพื้นที่ได้อย่างมีประสิทธิภาพ

๕.๖.๔ การสร้างระบบตรวจสอบ ติดตามและประเมินผลที่มีประสิทธิภาพ สร้างผลงานที่มีคุณภาพ รวดเร็วและน่าเชื่อถือ สามารถเป็นเครื่องมือให้กับคณะรัฐมนตรีประกอบการตัดสินใจในเชิงนโยบายได้ โดยเฉพาะอย่างยิ่งการติดตาม ประเมินผลโครงการใหญ่ๆ ที่มีการใช้จ่ายงบประมาณเป็นจำนวนมาก และเป็นโครงการที่มีผลกระทบในวงกว้าง

๑.๓.๑ แผนพัฒนากลุ่มจังหวัดภาคใต้ฝั่งอ่าวไทย

๑) วิสัยทัศน์ : เมืองศูนย์กลางการเกษตรและพืชเศรษฐกิจของประเทศ ที่เติบโตอย่างมั่นคงบนพื้นฐานของชุมชนเข้มแข็งและเมืองท่องเที่ยวระดับนานาชาติที่ยั่งยืน

๒) พันธกิจ

๒.๑) สร้างและพัฒนาระบบบริหารจัดการการเกษตร สัตว์น้ำและพืชเศรษฐกิจ (ยางพารา/ปาล์มน้ำมัน) ของกลุ่มจังหวัดให้มีคุณภาพแบบครบวงจร

๒.๒) พัฒนาระบบการท่องเที่ยวให้เกิดมูลค่าเพิ่มอย่างยั่งยืน โดยการผสานเชื่อมโยงกับกลุ่มอันดามันและเอกลักษณ์ที่โดดเด่นระดับโลก

๒.๓) ส่งเสริมการมีส่วนร่วมจากทุกภาคส่วนในการร่วมสร้างกลุ่มจังหวัดสู่เมืองสีเขียวที่มีระบบชุมชนเข้มแข็งบนฐานปรัชญาเศรษฐกิจพอเพียง

๒.๔) เสริมสร้างศักยภาพกลุ่มจังหวัดให้เป็นศูนย์กลางการคมนาคมและการขนส่งสินค้ารองรับการพัฒนาของกลุ่มจังหวัด

๓) เป้าประสงค์รวม

๓.๑) สร้างความมั่นคง มั่งคั่งแก่เกษตรกรและผู้ประกอบการและระบบเศรษฐกิจของกลุ่มจังหวัด ด้วยระบบบริหารจัดการการเกษตรและพืชเศรษฐกิจ (ยางพารา/ปาล์มน้ำมัน) ที่มีประสิทธิภาพ

๓.๒) ยกระดับกลุ่มจังหวัดภาคใต้ฝั่งอ่าวไทยให้เป็นแหล่งผลิต แหล่งการค้า แหล่งเรียนรู้ การพัฒนายางพาราและปาล์มน้ำมันของประเทศ

๓.๓) พัฒนาการท่องเที่ยวของกลุ่มจังหวัดสู่การท่องเที่ยวนานาชาติที่ยั่งยืน

๓.๔) สร้างและพัฒนากลุ่มจังหวัดให้เป็นพื้นที่สีเขียวที่ยั่งยืน (Green Area)

๓.๕) จัดระบบโครงสร้างพื้นฐานทางการคมนาคมและสาธารณูปโภคให้มีศักยภาพในการรองรับการพัฒนาของกลุ่มจังหวัดในทุกๆ ด้าน

๔) ประเด็นยุทธศาสตร์ จำนวน ๕ ประเด็น ดังนี้

ประเด็นยุทธศาสตร์ที่ ๑ การผลิต แปรรูปและการบริหารจัดการพืชเศรษฐกิจยางพาราและปาล์มน้ำมันที่มีคุณภาพแบบองค์รวม

เป้าประสงค์ : เป็นศูนย์กลางการเกษตรพืชเศรษฐกิจยางพาราและปาล์มน้ำมันของประเทศที่มีศักยภาพทางการผลิต การพัฒนา เพื่อการแข่งขันทางเศรษฐกิจระดับโลก

กลยุทธ์

๑) พัฒนาการเกษตรให้มีศักยภาพด้านการผลิต การแปรรูปและการตลาด

๒) พัฒนาระบบการเกษตรของกลุ่มจังหวัดให้เติบโตอย่างมั่นคงสมดุลบนฐานทรัพยากรธรรมชาติและการรักษาสีเขียว

๓) เสริมความรู้เดิมศักยภาพทางการบริหารจัดการ การผลิตแก่เกษตรกรผู้ประกอบการยางพาราและปาล์มน้ำมัน เน้นการลดต้นทุนด้วยภูมิปัญญาและมาตรฐานสากล

๔) การพัฒนาด้านการตลาดภายในประเทศและเพิ่มขีดความสามารถเพื่อการส่งออก

๕) ส่งเสริมการรวมกลุ่มของเกษตรกรเป็นชุมชนการเกษตรที่เข้มแข็ง มีพลังทางการผลิต ทางการค้า

ประเด็นยุทธศาสตร์ที่ ๒ การท่องเที่ยวนานาชาติที่ยั่งยืน

เป้าประสงค์ : เป็นเมืองท่องเที่ยวที่หลากหลาย เติบโตบนฐานการอนุรักษ์ เป็นแหล่งท่องเที่ยวระดับนานาชาติ กลยุทธ์

๑) ส่งเสริมการพัฒนาระบบการประชาสัมพันธ์ การตลาด

๒) การจัดการแหล่งท่องเที่ยวของจังหวัดในกลุ่มจังหวัดให้เป็นแหล่งท่องเที่ยวที่เป็นอัตลักษณ์ระดับประเทศ ระดับภูมิภาคและระดับโลก

๓) ระบบจัดเส้นทางท่องเที่ยว เสริมระบบโครงสร้างพื้นฐานเชื่อมโยงการท่องเที่ยวกับพื้นที่ตอนบนและฝั่งอันดามัน

๔) การจัดระบบการบริการนักท่องเที่ยวที่มีคุณภาพ เน้นการดูแลทั่วถึง สร้างการท่องเที่ยวแบบอุ่นใจปลอดภัย ประทับใจ และมาเที่ยวซ้ำ

๕) พัฒนาบุคลากรให้มีศักยภาพ/คุณภาพและเพียงพอต่อการรองรับการพัฒนาทางด้านการท่องเที่ยว การโรงแรมและการบริการของกลุ่มจังหวัด

ประเด็นยุทธศาสตร์ที่ ๓ พัฒนาการเกษตรที่มีศักยภาพในพื้นที่ให้มีความเข้มแข็ง (ข้าว, ไม้ผล, ปศุสัตว์, ประมง)

เป้าประสงค์ : เพิ่มปริมาณและคุณภาพผลผลิตให้เพียงพอต่อการบริโภคและการส่งออก

กลยุทธ์

๑) พัฒนาบุคลากรให้มีศักยภาพ/คุณภาพและเพียงพอต่อการรองรับการพัฒนาทางด้านการเกษตร ประมงและปศุสัตว์ของกลุ่มจังหวัด

๒) เสริมความรู้ เดิมศักยภาพทางการบริหารจัดการการผลิตแก่เกษตรกร ผู้ประกอบการเกษตร เน้นการลดต้นทุนด้วยภูมิปัญญาและมาตรฐานสากล

๓) สร้างช่องทางการตลาดและศูนย์กลางการผลิต แปรรูปการค้า การส่งออกไม้ผล ผลผลิต สัตว์น้ำ ปศุสัตว์ มาตรฐานการค้าระดับสากล

๔) ส่งเสริมการรวมกลุ่มของเกษตรกรเป็นชุมชนการเกษตรที่เข้มแข็ง มีพลังทางการผลิต ทางการค้า

ประเด็นยุทธศาสตร์ที่ ๔ การพัฒนาสู่เมืองสีเขียว ชุมชนเข้มแข็ง มั่นคง มั่งคั่ง อย่างยั่งยืน

เป้าประสงค์ : ประชาชนมีคุณภาพชีวิตที่ดี ระบบการจัดการชุมชนมีความเข้มแข็งบนฐานปรัชญาความพอเพียง

กลยุทธ์

๑) ส่งเสริมการมีส่วนร่วมจากทุกภาคส่วนร่วมสร้างแกนนำการเปลี่ยนแปลงในชุมชนเพื่อการจัดการทรัพยากรธรรมชาติในชุมชน

๒) สร้างชุมชนต้นแบบระบบบริหารจัดการชุมชนเข้มแข็ง ชุมชนนำอยู่ด้วยหลักการของปัญญาแห่งปรัชญาเศรษฐกิจพอเพียง ผ่านการสร้างแหล่งเรียนรู้การพัฒนา

๓) ส่งเสริมการดำรงรักษาไว้ซึ่งวัฒนธรรมขนบธรรมเนียมประเพณีและภูมิปัญญาของชุมชนให้อยู่คู่กับกลุ่มจังหวัด

๔) ยกกระดับการเรียนรู้ในชุมชน เสริมสร้างองค์ความรู้ ขยายฐานการศึกษา การเรียนรู้สู่การเป็นกลุ่มจังหวัดอุดมปัญญา

๕) สร้างผู้นำชุมชนที่มีคุณธรรมและศักยภาพในการนำชุมชนด้วยหลักธรรมาภิบาลสู่ชุมชนวิถีประชาธิปไตยเข้มแข็ง

ประเด็นยุทธศาสตร์ที่ ๕ การพัฒนาโครงสร้างพื้นฐานทางการคมนาคมและโลจิสติกส์

เป้าประสงค์ : โครงการคมนาคมและโลจิสติกส์ของกลุ่มจังหวัด เอื้อต่อการท่องเที่ยวและการเกษตร

กลยุทธ์

๑) พัฒนาปรับปรุงการคมนาคม การขนส่งทางน้ำ ทางบก ทางอากาศ ทางราง ให้มีการเชื่อมต่ออย่างเป็นระบบ ประสานกับการพัฒนาของประเทศ

๒) ส่งเสริมท้องถิ่นร่วมเชื่อมโยงต่อระบบการคมนาคมและการโลจิสติกส์สู่ชุมชน

๓) วางระบบโครงสร้างพื้นฐานการคมนาคมโลจิสติกส์

๔) พัฒนาบุคลากรให้มีศักยภาพ/คุณภาพและเพียงพอต่อการรองรับการพัฒนาทางโลจิสติกส์

๑.๓.๒ แผนพัฒนากลุ่มจังหวัดภาคใต้ชายแดน

๑) วิสัยทัศน์ : ประตูก้าวข้ามแดน การท่องเที่ยว สู่อาเซียน

๒) เป้าประสงค์รวม : ผลิตภัณฑ์มวลรวมของกลุ่มจังหวัดภาคใต้ชายแดน (GDP) มีมูลค่าเพิ่มขึ้น

๓) ตัวชี้วัดและค่าเป้าหมายรวม : อัตราการขยายตัวมูลค่าผลิตภัณฑ์กลุ่มจังหวัดเพิ่มขึ้นร้อยละ ๑๐

๔) ประเด็นยุทธศาสตร์ จำนวน ๕ ประเด็น ดังนี้

ประเด็นยุทธศาสตร์ที่ ๑ พัฒนาการเพิ่มประสิทธิภาพการผลิตและกระบวนการสร้างมูลค่าเพิ่มสินค้าทางการเกษตรและการตลาดอย่างเป็นระบบครบวงจร

เป้าประสงค์ : ผลผลิตทางการเกษตรและผลิตภัณฑ์เกษตรมีมูลค่าเพิ่มขึ้น

ตัวชี้วัด/เป้าหมาย

๑) ผลผลิตทางการเกษตรเพิ่มขึ้น ๑๐ กิโลกรัม/ไร่

๒) ปริมาณการแปรรูปทางการเกษตรเป็นผลิตภัณฑ์ขั้นต้นของสถาบันเกษตรกรเพิ่มขึ้นร้อยละ ๑๐

กลยุทธ์

๑) ส่งเสริมผลิตต้นตอพื้นเมือง แปลงจำหน่ายพันธุ์มาตรฐาน การบริหารจัดการและเพิ่มความรู้แก่เกษตรกรหรือผู้ประกอบการเพื่อเพิ่มผลผลิต

๒) เพิ่มประสิทธิภาพและพัฒนาศักยภาพสถาบันเกษตรกร กลุ่มเครือข่ายผู้ประกอบการทุกระดับของยางและผลิตภัณฑ์ยางให้มีขีดความสามารถในการแข่งขัน

๓) ส่งเสริมและ พัฒนาการปรับเปลี่ยนกระบวนการผลิต การแปรรูปยาง/ไมยางพาราและผลิตภัณฑ์ยางให้ได้มาตรฐาน และส่งเสริมช่องทางการตลาด

๔) ส่งเสริมการวิจัยและพัฒนานวัตกรรม เทคโนโลยีและเผยแพร่องค์ความรู้ในการเพิ่มมูลค่ายางและผลิตภัณฑ์ยาง

๕) พัฒนาและปรับปรุงโครงสร้างพื้นฐาน แหล่งทรัพยากร เพื่อสนับสนุนการเพิ่มมูลค่ายางและผลิตภัณฑ์ยางและจัดตั้งเมืองยาง (Rubber City)

ประเด็นยุทธศาสตร์ที่ ๒ ส่งเสริมและ พัฒนาการท่องเที่ยวเชิงธรรมชาติและวัฒนธรรม

เป้าประสงค์ : รายได้จากการท่องเที่ยวของกลุ่มจังหวัดเพิ่มขึ้น

ตัวชี้วัด/เป้าหมาย

๑) รายได้การท่องเที่ยวร้อยละ ๑๐

๒) จำนวนแหล่งท่องเที่ยวที่ได้รับจากการพัฒนาให้เป็นภูมิอัตลักษณ์ของกลุ่มจังหวัดเพิ่มขึ้น ๔๐ แหล่ง

กลยุทธ์

๑) พัฒนาการบริหารจัดการการท่องเที่ยวอย่างเป็นระบบและเป็นมิตรกับสิ่งแวดล้อม

๒) พัฒนาระบบตลาดและประชาสัมพันธ์สร้างแรงจูงใจให้เกิดการท่องเที่ยวในพื้นที่

๓) พัฒนาแหล่งท่องเที่ยว สินค้าและบริการให้เป็นภูมิอัตลักษณ์ของกลุ่มจังหวัด

๔) พัฒนาและส่งเสริมการท่องเที่ยวชายแดนเชิงวัฒนธรรม

ประเด็นยุทธศาสตร์ที่ ๓ ส่งเสริมและ พัฒนาการลงทุนและระบบโลจิสติกส์รองรับประชาคมอาเซียน

เป้าประสงค์

๑) โครงการสร้างพื้นฐานทางเศรษฐกิจ ระบบโลจิสติกส์ได้รับการปรับปรุงและพัฒนาอย่างเป็นระบบ

๒) ทรัพยากรมนุษย์ได้รับการพัฒนาและเพิ่มขีดความสามารถในการแข่งขันเพื่อเข้าสู่ประชาคมเศรษฐกิจอาเซียน

ตัวชี้วัด/เป้าหมาย

๑) อัตราการขยายตัวมูลค่าการค้าผ่านด่านศุลกากรชายแดนเพิ่มขึ้นร้อยละ ๔๐

๒) สามารถลดอัตราการว่างงานของผู้ไม่มีงานทำร้อยละ ๕๐ คนว่างงาน ๓๐,๔๘๐ คน

กลยุทธ์

๑) ปรับปรุงและพัฒนาโครงข่ายคมนาคม ระบบโลจิสติกส์ ระบบป้องกันและบรรเทาอุทกภัยให้มีประสิทธิภาพสูงสุด

๒) พัฒนาชายแดน/เมืองชายแดน/เขตเศรษฐกิจให้สามารถรองรับเขตพัฒนาเศรษฐกิจพิเศษและการค้าชายแดน

๓) พัฒนาทรัพยากรธรรมชาติและสิ่งแวดล้อมที่เสื่อมโทรมให้มีประสิทธิภาพ สามารถลดป้อนมลพิษในพื้นที่อย่างยั่งยืน

- ๔) พัฒนาและเพิ่มศักยภาพทรัพยากรมนุษย์เพื่อรองรับประชาคมอาเซียน
- ๕) ส่งเสริมอุตสาหกรรมสนับสนุน (Supporting Industry) และอุตสาหกรรมต่อเนื่อง (Linkage Industry) ให้มีความ

เข้มแข็ง

ประเด็นยุทธศาสตร์ที่ ๔ พัฒนาลิขสิทธิ์และบริการให้มีมูลค่าเพิ่มและสอดคล้องกับความต้องการของตลาด

เป้าประสงค์ : พัฒนาลิขสิทธิ์และบริการให้ได้มาตรฐานของอาเซียน

ตัวชี้วัด/เป้าหมาย : ลิขสิทธิ์และบริการที่ผ่านการรับรองมาตรฐานสากลเพิ่มขึ้น

กลยุทธ์

- ๑) พัฒนาโครงสร้างพื้นฐานเพื่อรองรับและสนับสนุนการขยายตัวของธุรกิจฮาลาลอย่างเป็นระบบ
- ๒) ส่งเสริมพัฒนาเชื่อมโยงเพื่อยกระดับและปรับปรุงทั้งเชิงปริมาณและคุณภาพของวัตถุดิบ เพื่อรองรับการขยายตัว

ด้านฮาลาล

- ๓) ส่งเสริมพัฒนาลิขสิทธิ์และบริการเชื่อมโยงเพื่อยกระดับและปรับปรุงทั้งเชิงปริมาณและคุณภาพของวัตถุดิบเพื่อสร้าง

มูลค่าเพิ่ม

- ๔) ส่งเสริมและสร้างความเข้มแข็งขององค์กรและผู้ประกอบการในการขับเคลื่อนยุทธศาสตร์ฮาลาล
- ๕) เพิ่มช่องทางการจำหน่ายและการกระจายสินค้าฮาลาลสู่ตลาดทั้งในและต่างประเทศ

๑.๓.๓ แผนพัฒนาจังหวัดปัตตานี

- ๑) วิสัยทัศน์ : เมืองเกษตรอุตสาหกรรมและผลิตภัณฑ์ฮาลาลคุณภาพของประเทศ เป็นสังคมพหุวัฒนธรรมที่สันติสุข

๒) เป้าประสงค์รวมและตัวชี้วัด

เป้าประสงค์ที่ ๑ เศรษฐกิจจังหวัดปัตตานีเติบโตอย่างต่อเนื่อง มีความมั่นคง มั่งคั่ง เป็นเมืองแห่งการค้าของชายแดนใต้

ตัวชี้วัดที่ ๑ ร้อยละที่เพิ่มขึ้นของผลิตภัณฑ์มวลรวมจังหวัด

ตัวชี้วัดที่ ๒ รายได้ต่อหัวของประชากรเฉลี่ยต่อหัวต่อปี

เป้าประสงค์ที่ ๒ ปัตตานีมีความสันติสุขเพิ่มขึ้น ประชาชนมีคุณภาพชีวิตและมีความมั่นคงมากขึ้นอย่างต่อเนื่อง

ตัวชี้วัดที่ ๑ ร้อยละของเหตุการณ์ความไม่สงบที่ลดลง

ตัวชี้วัดที่ ๒ ร้อยละของประชากรที่อยู่ใต้เส้นความยากจนลดลง

๓) ประเด็นยุทธศาสตร์ จำนวน ๓ ประเด็น

ประเด็นยุทธศาสตร์ที่ ๑ การสร้างเสริมเศรษฐกิจที่เข้มแข็งจากฐานเกษตรอุตสาหกรรม ผลผลิตฮาลาล การค้า การบริการและการท่องเที่ยว (น้ำหนักร้อยละ ๔๐)

เป้าประสงค์

- ๑) ผลผลิตทางการเกษตรเพิ่มขึ้นทั้งปริมาณและคุณภาพมีศักยภาพทางการตลาด
- ๒) ผลิตภัณฑ์ฮาลาลคุณภาพ มีคุณค่าและมีมูลค่าเพิ่มขึ้นอย่างต่อเนื่อง
- ๓) ปัตตานีเป็นเมืองที่น่าลงทุน การค้า การบริการ เติบโตอย่างต่อเนื่อง
- ๔) เกษตรอุตสาหกรรม การค้า การบริการ เติบโตอย่างต่อเนื่อง

ตัวชี้วัด

- ๑) ร้อยละที่เพิ่มขึ้นของปริมาณผลผลิตทางการเกษตร
- ๒) ร้อยละที่เพิ่มขึ้นของจำนวนแปลง/ฟาร์มที่ได้รับการรับรองมาตรฐานการผลิตที่ดีและเหมาะสม
- ๓) ร้อยละที่เพิ่มขึ้นของมูลค่าการจำหน่ายผลิตภัณฑ์ฮาลาล
- ๔) จำนวนผลิตภัณฑ์อาหารฮาลาลที่ได้รับการพัฒนาเพื่อเพิ่มมูลค่าสู่การค้า
- ๕) อัตราการขยายตัวของรายได้เพิ่มขึ้นจากการค้า การบริการและการท่องเที่ยว
- ๖) ร้อยละที่เพิ่มขึ้นของการสร้างงานอาชีพแก่ประชาชนจากเกษตรอุตสาหกรรมในระบบประกันสังคม (อุตสาหกรรม

พืช พลังงาน อุตสาหกรรมปศุสัตว์ อุตสาหกรรมยางพารา)

กลยุทธ์

- ๑) ส่งเสริมการใช้เทคโนโลยี นวัตกรรมและองค์ความรู้ในระบบการผลิตทางการเกษตรให้สอดคล้องกับภูมิสังคมและการแข่งขันได้ (ต้นทาง)

- ๒) ส่งเสริมการผลิตพืชและสัตว์เศรษฐกิจ อาหารเพื่อสุขภาพและผลผลิตทางการเกษตรทางเลือกใหม่ป้อนสู่เกษตรอุตสาหกรรมที่สอดคล้องกับตลาดผู้บริโภคและการพัฒนาของรองรับประชาคมอาเซียนและการแข่งขันในประชาคมโลก (ต้นทาง)

๓) พัฒนาและสร้างความเข้มแข็งแก่เกษตรกร สถาบันเกษตรกรและวิสาหกิจชุมชน ด้วยกลไกสหกรณ์ การรวมกลุ่ม การจัดการแปลงใหญ่และการผลิตด้วยหลักปรัชญาเศรษฐกิจพอเพียงให้สามารถพึ่งตนเองอย่างยั่งยืน (ต้นทาง)

๔) พัฒนาคุณภาพแรงงานของจังหวัด การพัฒนาระบบบริการแรงงาน สวัสดิภาพแรงงาน รongรับการพัฒนเกษตรอุตสาหกรรม เมืองการค้าและการบริการ และอุตสาหกรรมการท่องเที่ยว การเชื่อมโยงกลุ่มจังหวัดและนานาชาติ (ต้นทาง)

๕) สร้างผู้ประกอบการขนาดกลางและขนาดย่อม ผู้ประกอบการใหม่ วิสาหกิจชุมชนสู่เมืองเกษตรอุตสาหกรรมและเมืองแห่งการค้าการขายและบริการที่เข้มแข็ง เชื่อมโยงอาเซียนและนานาชาติ (ต้นทาง)

๖) สร้างภาพลักษณ์ สื่อสารและประชาสัมพันธ์เชิงรุกด้วยช่องทางที่หลากหลาย สร้างความเชื่อมั่นแก่นักลงทุน คู่ค้า และนักท่องเที่ยวด้วยมาตรการกลไกเชิงพื้นที่และแนวนโยบายแห่งรัฐ (ต้นทาง)

๗) พัฒนาโครงสร้างพื้นฐานและพัฒนาระบบการบริการของรัฐรองรับการพัฒนาเมืองเกษตรอุตสาหกรรมก้าวหน้าและครบวงจร และอาหารฮาลาล ผลิตภัณฑ์ฮาลาล และอุตสาหกรรมฮาลาลสู่ระดับสากล (กลางทาง)

๘) เสริมสร้างมาตรฐานแหล่งท่องเที่ยวเพื่อการท่องเที่ยวเชิงนิเวศน์ป่าเขา นิเวศน์ทางทะเล การท่องเที่ยวทางศาสนา วัฒนธรรม รongรับการเชื่อมโยงการท่องเที่ยวในกลุ่มจังหวัดและนานาชาติ (กลางทาง)

๙) สร้างแบรนด์พรีเมียมอัตตานิรักตลาดในประเทศและในกลุ่มประเทศอาเซียน และประเทศมุสลิมและตลาดใหม่ที่ สามารถแข่งขันได้ (ปลายทาง)

๑๐) พัฒนาระบบการตลาดให้ได้มาตรฐาน การค้าบริการและการลงทุน กระตุ้นเศรษฐกิจและสร้างตลาดดิจิทัล เพื่อเพิ่มโอกาสทางการตลาดและเชื่อมโยงการค้าสามเหลี่ยมเศรษฐกิจชายแดนใต้ กลุ่มจังหวัด ประเทศและนานาชาติ (ปลายทาง)

๑๑) เสริมสร้างความเข้มแข็งของตลาดท่องเที่ยว เปิดตลาดใหม่ รักษาตลาดเดิม เพิ่มตลาดมุสลิม รับการขยายตัวของ การท่องเที่ยวกลุ่มมุสลิมจากอาเซียนและนานาชาติ (ปลายทาง)

ประเด็นยุทธศาสตร์ที่ ๒ การพัฒนาสังคม ชุมชนที่น่ายุ่และทรัพยากรธรรมชาติอุดมสมบูรณ์อย่างยั่งยืน (น้ำหนักร้อยละ ๓๐)

เป้าประสงค์

๑) ทรัพยากรธรรมชาติมีความอุดมสมบูรณ์เพิ่มขึ้น ปัญหาทางสิ่งแวดล้อมลดลง

๒) ชุมชนมีส่วนร่วมในการพัฒนาท้องถิ่นให้น่ายุ่ ภูมิปัญญาเกิดคุณค่า มูลค่าเพิ่ม และเป็นแหล่งสร้างงาน สร้างรายได้

๓) หมู่บ้านมีความเข้มแข็ง มีศักยภาพในการพึ่งตนเองมากขึ้น

๔) ประชาชนมีคุณภาพ มีองค์ความรู้ มีสุขภาพดี มีความมั่นคงในชีวิตมากขึ้น

ตัวชี้วัด

๑) ร้อยละของหมู่บ้าน ชุมชน ที่มีการบริหารจัดการและใช้ประโยชน์ด้านทรัพยากรธรรมชาติ และสิ่งแวดล้อมอย่าง

ชาญฉลาด

๒) ร้อยละที่เพิ่มขึ้นของพื้นที่ป่าไม้

๓) ร้อยละที่เพิ่มขึ้นของชุมชนที่สามารถบริหารจัดการภัยพิบัติที่เกิดขึ้นในพื้นที่ได้

๔) ร้อยละของระดับความเข้มแข็งของสถาบันครอบครัวที่ผ่านเกณฑ์มาตรฐาน

๕) ร้อยละของเด็กปฐมวัย ๔ ช่วงอายุ (๙,๑๘,๓๐,๔๒ เดือน) มีพัฒนาการสมวัย

๖) ระดับค่าคะแนนเฉลี่ยของผลสอบ ONET ชั้นมัธยมศึกษาปีที่ ๓

กลยุทธ์

๑) ส่งเสริมความเข้มแข็งของสถาบันครอบครัวเพื่อสร้างเกราะป้องกันภัยคุกคามและสร้างความเข้มแข็งให้กับครอบครัวโดยการมีส่วนร่วมทุกภาคส่วน (ต้นทาง)

๒) เสริมสร้างความเข้มแข็งทางคุณธรรม ศาสนา ประเพณี ศิลปะวัฒนธรรมและสร้างคุณค่ามูลค่าเพิ่มเพื่อการพัฒนาจังหวัดบนความเป็นพหุวัฒนธรรม (ต้นทาง)

๓) ปรับระบบการจัดการทรัพยากรธรรมชาติและการใช้ประโยชน์ที่ยั่งยืน โดยให้ชุมชนเป็นฐานในการพัฒนา อนุรักษ์ และจัดการให้เกิดประโยชน์ (กลางทาง)

๔) สร้างมาตรการรองรับปัญหาทางธรรมชาติและเปลี่ยนแปลงโลกร้อน ลดภัยคุกคามทางธรรมชาติต่อจังหวัดอย่างยั่งยืน (กลางทาง)

๕) สร้างเสริมสุขภาพประชาชน พัฒนาทั่วทุกชุมชน หมู่บ้านให้เป็นพื้นที่สุขภาพดีแบบมีส่วนร่วม พร้อมยกระดับการบริการสุขภาพรองรับการพัฒนาเมือง และการเชื่อมโยงนานาชาติ (กลางทาง)

๖) เสริมสร้างศักยภาพชุมชนและโอกาสในการพัฒนาตนเองของประชาชนที่เท่าทันการเปลี่ยนแปลง รักษาอัตลักษณ์ที่ดีงามพร้อมเปิดสู่ประชาคมอาเซียน (กลางทาง)

๗) สร้างชุมชนเข้มแข็งโดยการมีส่วนร่วมของประชาชน พัฒนาระบบบริการแห่งรัฐ ยึดหลักเข้าใจ เข้าถึง และพัฒนา (กลางทาง)

๘) ยกระดับคุณภาพการศึกษา พัฒนาคุณภาพคน พัฒนาเมือง ชุมชน สู่พื้นที่แห่งการเรียนรู้ที่ประชาชน ชุมชนมีศักยภาพในการพัฒนาตนเอง (กลางทาง)

๙) สร้างมาตรการเพื่อการพึ่งตนเองของประชาชน หมู่บ้าน ชุมชนที่ยั่งยืนด้วยหลักปรัชญาของเศรษฐกิจพอเพียงและระบบสวัสดิการชุมชนที่เข้มแข็ง (ปลายทาง)

๑๐) ส่งเสริมการสร้างงาน สร้างอาชีพ รายได้ จากทรัพยากรธรรมชาติ ภูมิปัญญาอย่างรู้คุณค่าและการรักษาให้ยั่งยืน (ปลายทาง)

ประเด็นยุทธศาสตร์ที่ ๓ การเสริมสร้างความมั่นคง พัฒนาโครงสร้างพื้นฐานและเชื่อมโยงการคมนาคม (น้ำหนักร้อยละ ๓๐)

เป้าประสงค์

๑) ประชาชนมีความปลอดภัย สามารถดำรงชีวิตอย่างมีความสุขและมีความเชื่อมั่นต่อรัฐ

๒) ระบบคมนาคมขนส่งและการโลจิสติกส์รองรับการพัฒนาจังหวัดและการมีคุณภาพชีวิตที่ดีของประชาชน

๓) ระบบบริหารและบริการของรัฐมีประสิทธิภาพสูง ทันสมัย จังหวัดปัตตานีเป็นเมืองเทคโนโลยีสารสนเทศทันสมัย (Smart Province)

ตัวชี้วัด

๑) ร้อยละของหมู่บ้าน/ชุมชนเข้มแข็งและมีส่วนร่วมในการรักษาความปลอดภัย

๒) ร้อยละของจำนวนหมู่บ้านสีขาว (หมู่บ้านปลอดภัยเสถียร)

๓) อัตราการลดของคดีความมั่นคงจากความไม่สงบเรียบร้อย

๔) จำนวนส่วนราชการที่พัฒนาตามแผนงานปัตตานีทันสมัย (สร้างระบบฐานข้อมูลเพื่อการบริหารประชาชน การพัฒนาเว็บไซต์ ๓ ภาษา (ไทย อังกฤษ บาฮาซา) การจัดบริการออนไลน์แก่ประชาชน การเพิ่มจุด Wifi บริการประชาชนในพื้นที่บริการของส่วนราชการ)

กลยุทธ์

๑) เสริมสร้างศักยภาพหมู่บ้านในการจัดการตนเองให้มีความปลอดภัยและมีความสงบเรียบร้อย (ต้นทาง)

๒) เพิ่มประสิทธิภาพการป้องกันปราบปรามและเฝ้าระวังภัยคุกคามต่อประชาชนและความมั่นคงของจังหวัดด้วยการทำงานแบบบูรณาการผสมผสานความทันสมัยของเทคโนโลยีและคุณภาพบุคลากร (กลางทาง)

๓) พัฒนาโครงสร้างพื้นฐาน ยกระดับคุณภาพชีวิตของประชาชนและพัฒนาการคมนาคมทั้งทางบก ทางราง ทางน้ำ ทางอากาศให้มีความปลอดภัย มีมาตรฐานเชื่อมโยงจังหวัดกับกลุ่มจังหวัด ประเทศอาเซียนและนานาชาติ (กลางทาง)

๔) พัฒนาการขับเคลื่อนยุทธศาสตร์จังหวัดด้วยกลไกการทำงานเชิงบูรณาการรูปแบบประชารัฐ เน้นภารกิจร่วม พื้นที่พื้นฐานประชาชนเป็นศูนย์กลาง (กลางทาง)

๕) ปรับสภาพแวดล้อมเมือง สร้างภูมิทัศน์ใหม่ให้มีความเป็นอารยสถาปัตย์ เป็นเมืองสะอาดเป็นระเบียบพร้อมต้อนรับแขกบ้านแขกเมืองด้วยความประทับใจ (กลางทาง)

๖) ยกระดับการบริการประชาชนให้มีความทันสมัย เป็นสากล และรองรับการเติบโตของเมืองสู่นานาชาติ (ปลายทาง)

๗) เตรียมพร้อมเมืองสู่สังคมดิจิทัล และพัฒนาสู่เมืองแห่งความทันสมัยด้วยเทคโนโลยี (ปลายทาง)

๑.๔ ยุทธศาสตร์การพัฒนาขององค์กรปกครองส่วนท้องถิ่นในเขตจังหวัดปัตตานี

๑.๔.๑ วิสัยทัศน์ : พัฒนาท้องถิ่นอย่างมีคุณภาพ สร้างสังคมสันติสุข ภายใต้เศรษฐกิจที่มั่นคงและยั่งยืน

๑.๔.๒ พันธกิจการพัฒนา

- ๑) พัฒนาด้านเศรษฐกิจและคุณภาพชีวิต
- ๒) พัฒนาโครงสร้างพื้นฐานและบริการสาธารณะ
- ๓) พัฒนาด้านทรัพยากรธรรมชาติและสิ่งแวดล้อม
- ๔) พัฒนาด้านสังคมและความมั่นคง

๑.๔.๓ เป้าประสงค์

- ๑) ประชาชนทุกระดับมีความเป็นอยู่และมีคุณภาพชีวิตที่ดี
- ๒) ประชาชนมีอาชีพและรายได้ในการดำรงชีวิตอย่างเพียงพอ
- ๓) สร้างเครือข่ายการคมนาคมเชื่อมโยงระหว่างกัน
- ๔) ประชาชนตระหนักในการใช้ทรัพยากรอย่างคุ้มค่าและรักษาสิ่งแวดล้อม
- ๕) ประชาชนมีความมั่นคงปลอดภัยในชีวิตและทรัพย์สิน

๑.๔.๔ ยุทธศาสตร์

ยุทธศาสตร์ที่ ๑ การพัฒนาด้านเศรษฐกิจและคุณภาพชีวิตที่ดี

กลยุทธ์ที่ ๑ ส่งเสริมสนับสนุนโครงการอันเนื่องมาจากพระราชดำริและการสร้างงาน สร้างอาชีพให้กับประชาชนในท้องถิ่นตามแนวทางปรัชญาเศรษฐกิจพอเพียง

กลยุทธ์ที่ ๒ ส่งเสริมและสนับสนุนอาชีพด้านการเกษตรและปศุสัตว์ ตามแนวทางการเกษตรทฤษฎีใหม่สู่นิคมอุตสาหกรรมอาหารฮาลาล

กลยุทธ์ที่ ๓ ส่งเสริมการตลาด การค้า การลงทุนและการจัดให้มีตลาดกลางจำหน่ายสินค้าท้องถิ่น

กลยุทธ์ที่ ๔ ส่งเสริมสนับสนุนผู้ประกอบการในการพัฒนาคุณภาพมาตรฐานการผลิต ผลิตภัณฑ์และการตลาดของสินค้า OTOP

กลยุทธ์ที่ ๕ ส่งเสริมระบบเศรษฐกิจชุมชนควบคู่การพัฒนาองค์ความรู้ด้านการจัดการ

กลยุทธ์ที่ ๖ ส่งเสริมสนับสนุนภูมิปัญญาท้องถิ่นให้เป็นทรัพย์สินทางปัญญาสร้างมูลค่าทางเศรษฐกิจ

ยุทธศาสตร์ที่ ๒ การพัฒนาด้านโครงสร้างพื้นฐานและบริการสาธารณะ

กลยุทธ์ที่ ๑ ก่อสร้าง บุกเบิก ปรับปรุง รักษาทางคมนาคม สะพาน เขื่อน ระบบระบายน้ำ ระบบชลประทานขนาดเล็กและท่าเทียบเรือ

กลยุทธ์ที่ ๒ พัฒนาปรับปรุงระบบจราจรและการขนส่ง

กลยุทธ์ที่ ๓ จัดให้มีไฟฟ้าใช้อย่างทั่วถึง

กลยุทธ์ที่ ๔ ก่อสร้าง ปรับปรุงแหล่งน้ำอุปโภค บริโภคและระบบประปา

กลยุทธ์ที่ ๕ จัดทำผังเมืองและผังตำบล

ยุทธศาสตร์ที่ ๓ การพัฒนาด้านทรัพยากรธรรมชาติและสิ่งแวดล้อม

กลยุทธ์ที่ ๑ คุ้มครอง ดูแล และบำรุงรักษาทรัพยากรธรรมชาติและสิ่งแวดล้อมอย่างยั่งยืน

กลยุทธ์ที่ ๒ ส่งเสริมและสนับสนุนให้ประชาชนมีจิตสำนึกในการร่วมกันอนุรักษ์ทรัพยากรธรรมชาติ พลังงานที่เป็นมิตรต่อสิ่งแวดล้อม

กลยุทธ์ที่ ๓ ปรับปรุงภูมิทัศน์ในชุมชนและเมือง

กลยุทธ์ที่ ๔ จัดทำระบบกำจัดขยะและสิ่งปฏิกูลตลอดจนระบบบำบัดน้ำเสีย

กลยุทธ์ที่ ๕ ส่งเสริม สนับสนุน การพัฒนาระบบการจัดการและป้องกันภัยพิบัติ

ยุทธศาสตร์ที่ ๔ การพัฒนาด้านสังคมและความมั่นคง

กลยุทธ์ที่ ๑ ส่งเสริมสนับสนุนการศึกษาทั้งในระบบและนอกระบบทุกระดับ

กลยุทธ์ที่ ๒ ส่งเสริมและสนับสนุนให้ประชาชนมีส่วนร่วมในการจัดการศึกษา ศาสนาและวัฒนธรรมที่สอดคล้องตามความต้องการของประชาชน

กลยุทธ์ที่ ๓ ส่งเสริม สนับสนุนบทบาทสถานศึกษา ศาสนสถานให้เป็นแหล่งเรียนรู้ในชุมชน

กลยุทธ์ที่ ๔ ส่งเสริมสนับสนุนการใช้สื่อนวัตกรรมเทคโนโลยีเพื่อการศึกษา

กลยุทธ์ที่ ๕ ส่งเสริม ทำนุบำรุงศาสนา ศาสนาสถาน ศาสนพิธีต่างๆ ศิลปะ จารีตประเพณี วัฒนธรรม ภูมิปัญญาท้องถิ่น
กลยุทธ์ที่ ๖ ส่งเสริม สนับสนุน การกีฬา การท่องเที่ยว สันทนาการ
กลยุทธ์ที่ ๗ ส่งเสริมและสนับสนุนให้เกิดความเข้มแข็งของชุมชนและสถาบันครอบครัว
กลยุทธ์ที่ ๘ ส่งเสริมและสนับสนุนการพัฒนาศักยภาพคน ครอบครัวและสังคมให้คนดีมีคุณธรรม

๒. ยุทธศาสตร์ขององค์การบริหารส่วนตำบลยามู

๒.๑ วิสัยทัศน์

“มุ่งมั่นใส่ใจ เต็มใจบริการ ประสานแก้ปัญหา สร้างศรัทธาประชาชน ชุมชนเข้มแข็งสู่ประชาคมอาเซียน”

พันธกิจ

๑. จัดให้มีการบำรุงรักษาทางคมนาคมทั้งทางบกและทางน้ำ
๒. สนับสนุนทางด้านการพัฒนาชีวิตเด็ก สตรี คนชรา และผู้ด้อยโอกาส
๓. ส่งเสริมการศึกษา ศาสนาและวัฒนธรรม
๔. จัดให้มีการอนุรักษ์ทรัพยากรธรรมชาติและสิ่งแวดล้อม
๕. ส่งเสริมการพัฒนาอาชีพให้กับประชาชน
๖. การพัฒนาระบบการบริหารจัดการที่ดีแบบมีส่วนร่วมจากทุกภาคส่วน
๗. ส่งเสริมสนับสนุนด้านกีฬา และนันทนาการ
๘. ส่งเสริมการรักษาความมั่นคงและเสริมสร้างสันติสุข

๒.๒ ยุทธศาสตร์การพัฒนาขององค์การบริหารส่วนตำบลยามู

ยุทธศาสตร์ที่ ๑ พัฒนาและเสริมสร้างความเข้มแข็งของระบบเศรษฐกิจชุมชนและแก้ไขปัญหาความยากจน

แนวทางที่ ๑ ส่งเสริม สนับสนุนการสร้างงานสร้างอาชีพให้กับประชาชนในท้องถิ่นตามแนวทางปรัชญาเศรษฐกิจพอเพียง

แนวทางที่ ๒ อบรมให้ความรู้เพื่อสร้างจิตสำนึกในการประหยัด การออม และลดหนี้สินในระดับครัวเรือน

แนวทางที่ ๓ ส่งเสริมโครงการตามแนวพระราชดำริโดยยึดหลักเศรษฐกิจพอเพียง

ยุทธศาสตร์ที่ ๒ พัฒนาคนและสังคมให้มีคุณภาพ

แนวทางที่ ๑ ส่งเสริม สนับสนุนการจัดการศึกษาทั้งในระบบ และนอกระบบทุกระดับ

แนวทางที่ ๒ ส่งเสริมสนับสนุนการพัฒนาเด็ก เยาวชน และประชาชนให้มีคุณธรรมนำความรู้เกิดภูมิคุ้มกันปัญหาทางสังคม

แนวทางที่ ๓ ส่งเสริม อนุรักษ์ ฟื้นฟู พัฒนาศิลปะ จารีต ประเพณี ศาสนา ศิลปวัฒนธรรมอันดีของท้องถิ่นและภูมิปัญญาท้องถิ่น

แนวทางที่ ๔ ส่งเสริมและสนับสนุนการพัฒนาคุณภาพชีวิต และการคุ้มครองเด็ก สตรี เยาวชน ผู้สูงอายุ ผู้พิการ ผู้ด้อยโอกาสและประชาชนโดยทั่วไป

แนวทางที่ ๕ ควบคุมและป้องกันการแพร่ระบาดของยาเสพติดตลอดถึงการบำบัดฟื้นฟูทั้งทางด้านร่างกายและจิตใจแก่ผู้ติดยาเสพติด

แนวทางที่ ๖ ส่งเสริมการสร้างสุขภาพตามวิถีชุมชน

แนวทางที่ ๗ ส่งเสริมและสนับสนุนให้เกิดความเข้มแข็งของชุมชน และสถาบันครอบครัว

แนวทางที่ ๘ ส่งเสริม สนับสนุน บทบาทสถานศึกษา ศาสนสถาน ให้เป็นแหล่งเรียนรู้ในชุมชน

ยุทธศาสตร์ที่ ๓ พัฒนาการกีฬาสู่ความเป็นเลิศและส่งเสริมการท่องเที่ยว

แนวทางที่ ๑ ส่งเสริม สนับสนุน กิจกรรมด้านกีฬารอกกอล์ฟ และกิจกรรมนันทนาการ

แนวทางที่ ๒ ส่งเสริม สนับสนุนการก่อสร้างและปรับปรุงสนามกีฬา

แนวทางที่ ๓ ส่งเสริม การพัฒนาทักษะด้านการกีฬาสู่ความเป็นเลิศ

แนวทางที่ ๔ สนับสนุนการประชาสัมพันธ์แหล่งท่องเที่ยว

ยุทธศาสตร์ที่ ๔ การบริหารจัดการที่ดี

แนวทางที่ ๑ ส่งเสริมสวัสดิการ และการพัฒนาศักยภาพบุคลากรภายในองค์กร

แนวทางที่ ๒ พัฒนา ปรับปรุงจัดหาเครื่องมือ เครื่องใช้ และพัฒนาสถานที่ปฏิบัติงาน

แนวทางที่ ๓ พัฒนา ปรับปรุงระบบบริหารจัดการองค์กรตามหลักการบริหารจัดการบ้านเมืองที่ดี

แนวทางที่ ๔ ปรับปรุงรูปแบบการทำงาน อำนวยความสะดวก ลดขั้นตอนกระบวนการทำงาน

แนวทางที่ ๕ พัฒนา ส่งเสริมระบบประชาสัมพันธ์การดำเนินงานขององค์กร รองรับการเข้าสู่ประชาคมอาเซียน

ยุทธศาสตร์ที่ ๕ พัฒนาโครงสร้างพื้นฐานให้ได้มาตรฐาน

แนวทางที่ ๑ ก่อสร้าง บุกเบิก ปรับปรุง บำรุงรักษาทางคมนาคม สะพาน เขื่อน ระบบระบายน้ำ

แนวทางที่ ๒ จัดให้มีไฟฟ้าใช้อย่างทั่วถึง

แนวทางที่ ๓ ก่อสร้าง ปรับปรุงแหล่งน้ำอุปโภค บริโภค และระบบประปา

แนวทางที่ ๔ จัดทำผังเมืองและผังตำบล

ยุทธศาสตร์ที่ ๖ จัดการทรัพยากรธรรมชาติและสิ่งแวดล้อมอย่างยั่งยืน

แนวทางที่ ๑ ส่งเสริมและสนับสนุนให้ประชาชนมีจิตสำนึกในการร่วมกันอนุรักษ์ทรัพยากรธรรมชาติและสิ่งแวดล้อม

แนวทางที่ ๒ ปรับปรุงภูมิทัศน์ในชุมชนและเมือง

แนวทางที่ ๓ จัดทำระบบกำจัดขยะและสิ่งปฏิกูลตลอดจนระบบบำบัดน้ำเสีย

แนวทางที่ ๔ ส่งเสริม สนับสนุน การพัฒนาระบบการจัดการและป้องกันภัยพิบัติ

ยุทธศาสตร์ที่ ๗ ส่งเสริมการรักษาความมั่นคงและเสริมสร้างสันติสุข

แนวทางที่ ๑ ส่งเสริม สนับสนุนกิจกรรมด้านการรักษาความปลอดภัย ในชีวิตและทรัพย์สินของประชาชน

แนวทางที่ ๒ ส่งเสริมให้ท้องถิ่นมีความสามารถและมีศักยภาพในการสนับสนุนงานป้องกันและบรรเทาสาธารณภัย

ตลอดถึงการรักษาความสงบเรียบร้อยในท้องถิ่น

กลยุทธ์ที่ ๓ เสริมสร้างความเข้มแข็งของชุมชนให้มีส่วนร่วมในการรักษาความสงบเรียบร้อยในพื้นที่เพื่อให้เกิดสันติสุข

๒.๓ เป้าประสงค์

๑. ประชาชนในตำบลเข้มแข็ง มีอาชีพ มีรายได้ ยึดหลักเศรษฐกิจพอเพียงพึ่งตนเองได้

๒. คนและสังคมมีคุณภาพชีวิตที่ดี

๓. ประชาชนมีสุขภาพอนามัยที่ดี

๔. มีการบริหารจัดการที่ดี โปร่งใส ประชาชนมีส่วนร่วม ตรวจสอบได้

๕. มีระบบสาธารณูปโภค สาธารณูปการทั่วถึง

๖. ทรัพยากรธรรมชาติและสิ่งแวดล้อม ได้รับการคุ้มครองดูแล สมบูรณ์ยั่งยืน

๗. คุ้มครอง ดูแล รักษาความปลอดภัยในชีวิตและทรัพย์สินของประชาชน

๒.๔ ตัวชี้วัด

๑. ร้อยละความพึงพอใจของประชาชนต่อผลการดำเนินงานด้านเสริมสร้างความเข้มแข็งของระบบเศรษฐกิจชุมชนและการแก้ไขปัญหาความยากจน

๒. ร้อยละความพึงพอใจของประชาชนต่อผลการดำเนินงานด้านพัฒนาคนและสังคมให้มีคุณภาพ

๓. ร้อยละความพึงพอใจของประชาชนต่อผลการดำเนินงานด้านพัฒนาการกีฬาสู่ความเป็นเลิศและการท่องเที่ยว

๔. ร้อยละความพึงพอใจของประชาชนต่อผลการดำเนินการดำเนินงานด้านการบริหารจัดการที่ดี

๕. ร้อยละความพึงพอใจของประชาชนต่อผลการดำเนินงานด้านพัฒนาด้านโครงสร้างพื้นฐานให้ได้มาตรฐาน

๖. ร้อยละความพึงพอใจของประชาชนต่อผลการดำเนินงานด้านการจัดการทรัพยากรธรรมชาติและสิ่งแวดล้อมอย่างยั่งยืน
๗. ร้อยละความพึงพอใจของประชาชนต่อผลการดำเนินงานด้านส่งเสริมการรักษาความมั่นคงและสันติสุข

๒.๕ คำเป้าหมาย

๑. เพื่อส่งเสริมอาชีพ ให้กับประชาชนให้มีคุณภาพชีวิตที่ดี พึ่งตนเองได้ โดยยึดหลักปรัชญาเศรษฐกิจพอเพียง
๒. เพื่อส่งเสริมการศึกษา ศาสนา วัฒนธรรม สาธารณสุข และพัฒนาคุณภาพชีวิตคนชรา ผู้พิการ สตรี ผู้ป่วยเอดส์ และผู้ด้อยโอกาสทางสังคม
๓. เพื่อให้ประชาชนในตำบลมีสุขภาพอนามัยที่แข็งแรง ปราศจากโรค ได้เล่นกีฬา มีสถานที่ออกกำลังกายอย่างเพียงพอ
๔. เพื่อพัฒนาบุคลากร ส่งเสริมการมีส่วนร่วม และเพิ่มประสิทธิภาพการให้บริการประชาชน
๕. เพื่อสร้าง ปรับปรุง พัฒนา โครงสร้างพื้นฐานให้เพียงพอ ครบถ้วน
๖. เพื่อคุ้มครองดูแล บำรุงรักษาทรัพยากรธรรมชาติ กำจัดขยะสิ่งปฏิกูล พร้อมทั้งปรับปรุงทัศนียภาพในตำบล
๗. เพื่อรักษาความปลอดภัยในชีวิตและทรัพย์สินของประชาชน

๒.๖ กลยุทธ์

๑. ส่งเสริม สนับสนุน การสร้างงาน สร้างอาชีพ ให้กับประชาชน ตามแนวทางปรัชญาเศรษฐกิจพอเพียง
๒. ส่งเสริม สนับสนุน การศึกษา ศาสนา วัฒนธรรม การสาธารณสุข และการสังคมสงเคราะห์
๓. ส่งเสริม สนับสนุน กิจกรรมด้านการกีฬา การออกกำลังกาย การท่องเที่ยว
๔. ส่งเสริมการมีส่วนร่วม การบริหารจัดการที่ดี
๕. ก่อสร้าง ปรับปรุง พัฒนา สาธารณูปโภค สาธารณูปการ
๖. ส่งเสริมและสนับสนุนการอนุรักษ์ทรัพยากรธรรมชาติและสิ่งแวดล้อม
๗. ส่งเสริม สนับสนุนกิจกรรมด้านการรักษาความปลอดภัยในชีวิตและทรัพย์สินของประชาชน
๘. ความเชื่อมโยงของยุทธศาสตร์ในภาพรวม

ในภาพรวมแล้วยุทธศาสตร์การพัฒนาขององค์การบริหารส่วนตำบลยามู มุ่งพัฒนา ๗ ด้าน ได้แก่ ด้านการพัฒนาและเสริมสร้างความเข้มแข็งของระบบเศรษฐกิจและการแก้ไขปัญหาความยากจน ด้านการพัฒนาคนและสังคมให้มีคุณภาพ ด้านการพัฒนาการกีฬาสู่ความเป็นเลิศและส่งเสริมการท่องเที่ยว ด้านการบริหารจัดการที่ดี ด้านการพัฒนาโครงสร้างพื้นฐานให้ได้มาตรฐาน ด้านการจัดการทรัพยากรธรรมชาติและสิ่งแวดล้อมอย่างยั่งยืน และด้านส่งเสริมการรักษาความมั่นคงและเสริมสร้างสันติสุข

๒.๗ จุดยืนทางยุทธศาสตร์

โครงสร้างพื้นฐานได้มาตรฐาน ประชาชนมีคุณภาพชีวิตที่ดี ชุมชนมีศักยภาพ ทำนุบำรุงศาสนา รักษาไว้ซึ่งขนบธรรมเนียม ประเพณีและวัฒนธรรม

๒.๘ ความเชื่อมโยงของยุทธศาสตร์ในภาพรวม

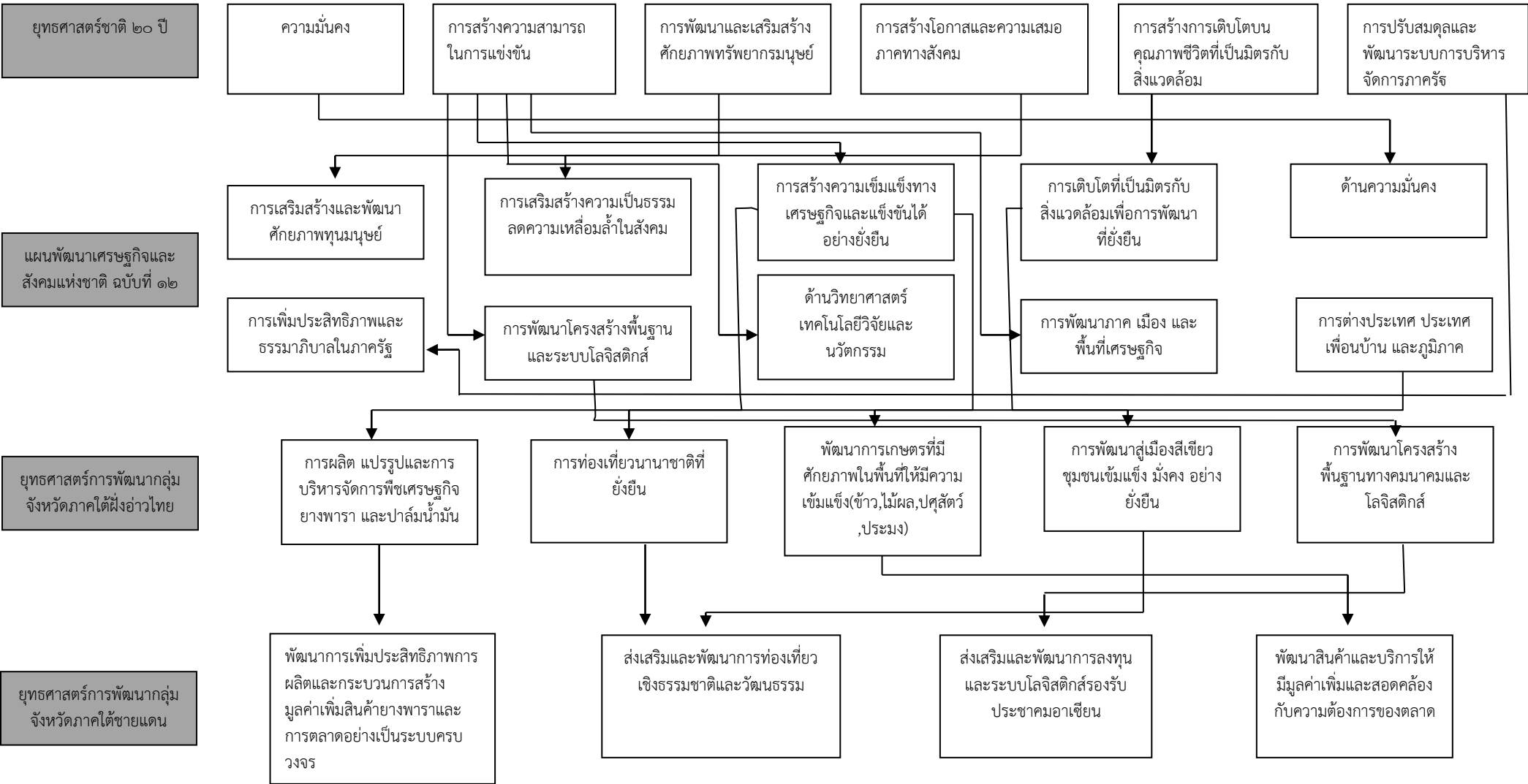

๒.๘ ความเชื่อมโยงของยุทธศาสตร์ในภาพรวม (ต่อ)

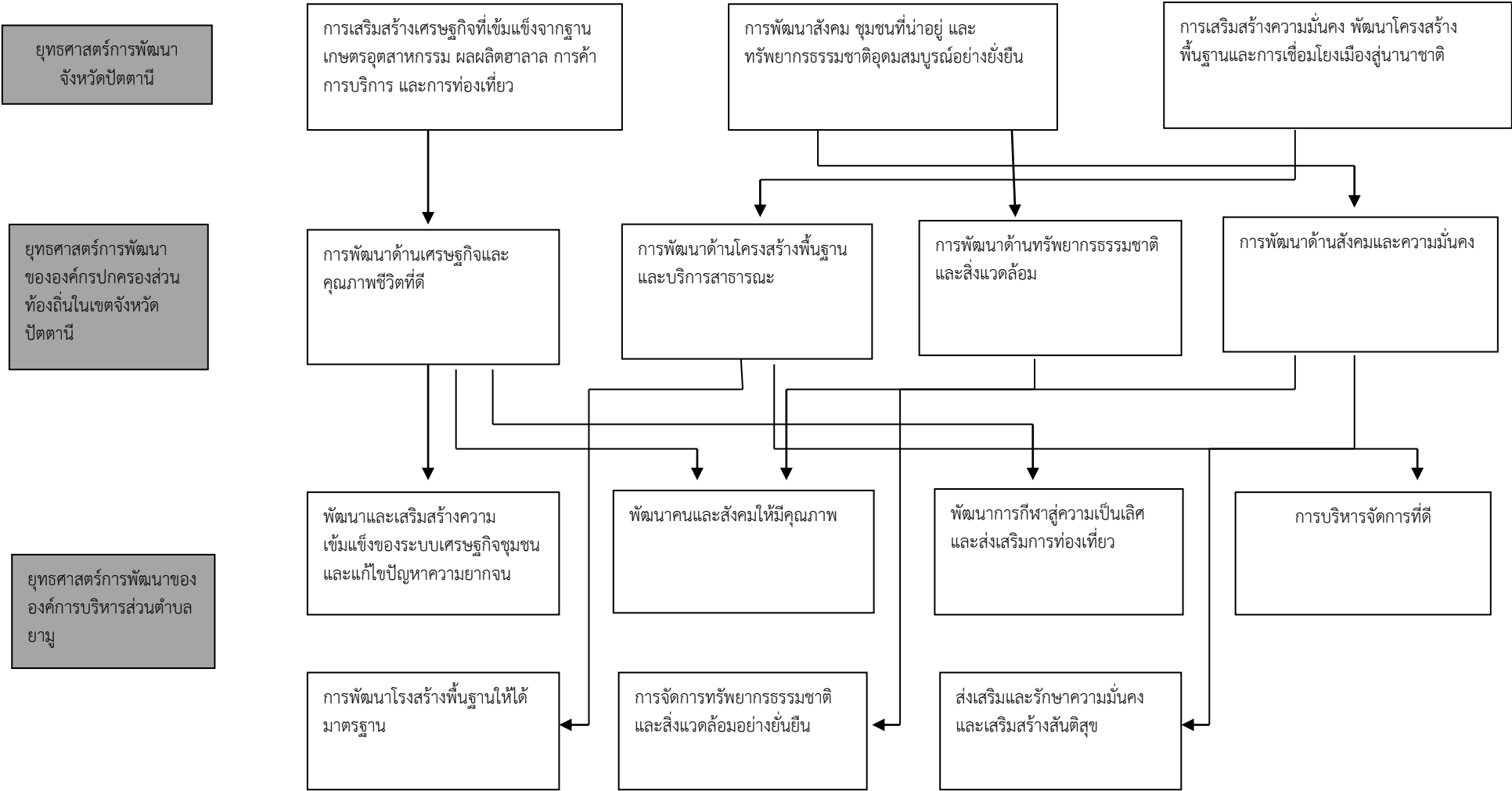

๒.๙ รายละเอียดยุทธศาสตร์

ความเชื่อมโยงกับยุทธศาสตร์จังหวัด	ยุทธศาสตร์อปท.ในเขตจังหวัด	ยุทธศาสตร์ อปท	เป้าประสงค์	ตัวชี้วัด ผลผลิต/ โครงการ	ค่าเป้าหมาย					ความก้าวหน้าของเป้าหมาย	กลยุทธ์	ผลผลิต/โครงการ	หน่วยงานรับผิดชอบ	หน่วยสนับสนุน
					๖๑	๖๒	๖๓	๖๔	๖๕					
ยุทธศาสตร์ที่ ๑ การสร้างเสริมเศรษฐกิจที่เข้มแข็งจากฐานรากเกษตรอุตสาหกรรมผลิตฮาลาลการค้าการบริการและการท่องเที่ยว	ยุทธศาสตร์ที่ ๑ การพัฒนาด้านเศรษฐกิจและคุณภาพชีวิตที่ดี	ยุทธศาสตร์ที่ ๑ การพัฒนาและเสริมสร้างความเข้มแข็งของระบบเศรษฐกิจชุมชนและแก้ไขปัญหาความยากจน	ประชาชนในเขตตำบลเข้มแข็ง มีอาชีพ มีรายได้ สามารถช่วยเหลือตนเองได้	ร้อยละความพึงพอใจของประชาชนต่อการดำเนินการด้านเสริมสร้างความเข้มแข็งของระบบเศรษฐกิจชุมชนและการแก้ไขปัญหาความยากจน	๕๐	๗๕	๘๐	๙๐	๑๐๐	ประชาชนเข้าร่วมโครงการไม่ต่ำกว่าร้อยละ ๑๐๐	๑. ส่งเสริม สนับสนุน การสร้างงาน สร้างอาชีพให้กับประชาชนในท้องถิ่นตามแนวทางปรัชญาเศรษฐกิจพอเพียง ๒. รณรงค์ให้ความรู้เพื่อสร้างจิตสำนึกในการประหยัด การออม และลดหนี้สินในระดับครัวเรือน ๓. ส่งเสริมโครงการตามแนวพระราชดำรินโยบายหลักเศรษฐกิจพอเพียง	๑. ส่งเสริม สนับสนุนกลุ่มสตรีกลุ่มอาชีพ เยาวชน เพื่อฝึกอาชีพต่างๆ ๒. ส่งเสริมการทำเศรษฐกิจพอเพียง ๓. ส่งเสริมเศรษฐกิจชุมชน ๔. ส่งเสริมกลุ่มวิสาหกิจชุมชน ๕. ส่งเสริมอาชีพกลุ่มเลี้ยงปลา กะพง ฯลฯ ๖. ส่งเสริมและพัฒนาอาหารทะเลและสินค้าเกษตร ๗. ส่งเสริมการศึกษาทั้งในและนอกระบบ ๘. จัดตั้งศูนย์พัฒนาครอบครัวในชุมชน ๙. พัฒนาคุณภาพชีวิตผู้สูงอายุ ผู้พิการและผู้ด้อยโอกาส ๑๐. พัฒนาคุณภาพชีวิตวัยรุ่นและเยาวชนห่างไกลยาเสพติด	สำนักปลัด	อบต.ยามู

ความเชื่อมโยงกับยุทธศาสตร์จังหวัด	ยุทธศาสตร์อปท.ในเขตจังหวัด	ยุทธศาสตร์ อปท	เป้าประสงค์	ตัวชี้วัดผลผลิต/โครงการ	ค่าเป้าหมาย					ความก้าวหน้าของเป้าหมาย	กลยุทธ์	ผลผลิต/โครงการ	หน่วยงานรับผิดชอบ	หน่วยสนับสนุน
					๖๑	๖๒	๖๓	๖๔	๖๕					
ยุทธศาสตร์ที่ ๒ การพัฒนาสังคมชุมชนน่าอยู่ และทรัพยากรธรรมชาติอุดมสมบูรณ์	ยุทธศาสตร์ที่ ๔ การพัฒนาด้านสังคมและความมั่นคง	ยุทธศาสตร์ที่ ๒ การพัฒนาคนและสังคมให้มีคุณภาพชีวิต	คนในสังคมมีคุณภาพชีวิตที่ดีทำให้ชุมชนน่าอยู่ มีทรัพยากรธรรมชาติที่อุดมสมบูรณ์	ร้อยละความพึงพอใจของประชาชนต่อผลการดำเนินงานด้านพัฒนาคนและสังคมให้มีคุณภาพ	๕๐	๗๕	๘๐	๙๐	๑๐๐	ประชาชนเข้าร่วมโครงการไม่ต่ำกว่าร้อยละ ๑๐๐	๑. ส่งเสริมสนับสนุนจัดการศึกษาทั้งในและนอกระบบทุกระดับ ๒. ส่งเสริมสนับสนุนบทบาทสถานศึกษา ศาสนสถาน ให้เป็นแหล่งเรียนรู้ในชุมชน ๓. ส่งเสริมสนับสนุนการพัฒนาเด็ก เยาวชนและประชาชนให้มีคุณธรรมนำความรู้ เกิดภูมิคุ้มกัน	๑. สนับสนุนจัดทำแหล่งเรียนรู้ประจำมัสยิด ๒. ส่งเสริมสนับสนุนกิจกรรมสถาบันครอบครัว ๓. พัฒนาคุณภาพชีวิตผู้สูงอายุ/ผู้พิการ ๔. พัฒนาศักยภาพสตรี ๕. จัดกิจกรรมเวทีประชาคมและกาแฟยามเช้า ๖. ส่งเสริมประเพณีวันสำคัญทางศาสนา อนุรักษ์ภูมิปัญญาท้องถิ่น ๗. อบมจริยธรรมเด็กและเยาวชน ๘. จัดกิจกรรมตักสิลสัมพันธ์ ๙. ฝึกอบรมภาคครัวเรือน ๑๐. แข่งขันกีฬาด้านยาเสพติด ๑๑. ส่งเสริมการดูแลสุขภาพอนามัยป้องกันโรค ๑๒. ส่งเสริมสุขภาพผู้สูงอายุ/ผู้พิการ ๑๓. จัดกิจกรรมป้องกันโรคไข้เลือดออก โรคพิษสุนัขบ้า โรงเอดส์ ๑๔สนับสนุนเบี้ยยังชีพผู้สูงอายุ/ผู้พิการ/ผู้ป่วยเอดส์ ๑๕. สนับสนุนการดำเนินงาน กองทุนหลักประกันสุขภาพ อบต. ๑๖. สนับสนุนการจัดงานวันสำคัญสถาบันพระมหากษัตริย์ และวันสำคัญทางศาสนา ๑๓. อุตุหนุกิจกรรมมลูกเสือชาวบ้าน	สำนักปลัด	อบต.ยามู

ความเชื่อมโยงกับยุทธศาสตร์จังหวัด	ยุทธศาสตร์อปท.ในเขตจังหวัด	ยุทธศาสตร์ อปท	เป้าประสงค์	ตัวชี้วัดผลผลิต/โครงการ	ค่าเป้าหมาย					ความก้าวหน้าของเป้าหมาย	กลยุทธ์	ผลผลิต/โครงการ	หน่วยงานรับผิดชอบ	หน่วยสนับสนุน
					๖๑	๖๒	๖๓	๖๔	๖๕					
ยุทธศาสตร์ที่ ๑. การเสริมสร้างเศรษฐกิจที่เข้มแข็งจากฐานรากเกษตรอุตสาหกรรมผลิตฮาลาลการค้าการบริการและการท่องเที่ยว	ยุทธศาสตร์ที่ ๔ การพัฒนาด้านสังคมและความมั่นคง	ยุทธศาสตร์ที่ ๓ พัฒนาการกีฬาสู่ความเป็นเลิศและส่งเสริมการท่องเที่ยว	สนับสนุนกิจกรรมเพื่อส่งเสริมการกีฬาและการท่องเที่ยวชุมชนให้เป็นที่รู้จักมากขึ้น	ร้อยละความพึงพอใจของประชาชนต่อการดำเนินการด้านพัฒนากีฬาสู่ความเป็นเลิศและการท่องเที่ยว	๕๐	๗๕	๘๐	๙๐	๑๐๐	ประชาชนเข้าร่วมโครงการไม่ต่ำกว่าร้อยละ ๑๐๐	๑. ส่งเสริมสนับสนุนกิจกรรมด้านกีฬาการออกกำลังกายและกิจกรรมนันทนาการ ๒. ส่งเสริม สนับสนุนการก่อสร้างและปรับปรุงสนามกีฬา ๓. ส่งเสริม การพัฒนาทักษะด้านการกีฬาสู่ความเป็นเลิศ ๔. สนับสนุนการประชาสัมพันธ์แหล่งท่องเที่ยว	๑. ส่งเสริมสนับสนุนการจัดงานประเพณีประจำปี ๒.จัดการแข่งขันกีฬา และฝึกทักษะด้านการกีฬา ให้เยาวชน ๒. สนับสนุนงบประมาณการจัดการแข่งขันกีฬาต่างๆ ๓.จัดส่งนักกีฬาร่วมแข่งขันกับหน่วยงานต่างๆ ๗. อบรรมเยาวชนเพื่อส่งเสริมการท่องเที่ยว	สำนักปลัด	อบต.ยามู

ความเชื่อมโยงกับยุทธศาสตร์จังหวัด	ยุทธศาสตร์อปท.ในเขตจังหวัด	ยุทธศาสตร์ อปท	เป้าประสงค์	ตัวชี้วัด ผลผลิต/ โครงการ	ค่าเป้าหมาย					ความก้าวหน้าของเป้าหมาย	กลยุทธ์	ผลผลิต/โครงการ	หน่วยงานรับผิดชอบ	หน่วยสนับสนุน
					๖๑	๖๒	๖๓	๖๔	๖๕					
ยุทธศาสตร์ที่ ๓. การเสริมสร้างความมั่นคงพัฒนาโครงสร้างพื้นฐาน และการเชื่อมโยงสู่นานาชาติ	ยุทธศาสตร์ที่ ๔ การพัฒนาด้านสังคมและความมั่นคง	ยุทธศาสตร์ที่ ๓ การบริหารจัดการที่ดี	การพัฒนาการบริหารการเมืองการบริหารมีประสิทธิภาพมีประสิทธิผลเอื้อต่อการพัฒนาท้องถิ่น	ร้อยละความพึงพอใจของประชาชนต่อผลการดำเนินการดำเนินงานด้านการบริหารจัดการที่ดี	๕๐	๗๕	๘๐	๙๐	๑๐๐	ประชาชนเข้าร่วมโครงการไม่ต่ำกว่าร้อยละ ๑๐๐	๑. ส่งเสริมสวัสดิการและการพัฒนาศักยภาพบุคลากรภายในองค์กร ๒. พัฒนาปรับปรุงจัดหาเครื่องมือเครื่องใช้และพัฒนาสถานที่ปฏิบัติงาน ๓. พัฒนาปรับปรุงระบบบริหารจัดการบ้านเมืองที่ดี ๔. พัฒนาปรับปรุงรูปแบบการทำงานอำนวยความสะดวกลดขั้นตอนกระบวนการทำงาน ๕. พัฒนา ส่งเสริมระบบประชาสัมพันธ์การดำเนินงานองค์กร	๑. ฝึกอบรมสัมมนา ทัศนศึกษาดูงานพนักงาน ส.อบต. ผู้บริหาร ๒ จัดโครงการ อบต.เคลื่อนที่พบประชาชน ๓. ออหน่วยบริการจัดเก็บภาษีนอกสถานที่ ๔. จัดกิจกรรมพัฒนาคุณธรรมจริยธรรม และการสร้างจิตสำนึกในการปฏิบัติงานตามหลักธรรมาภิบาล ๕.. ช่อมแซมหอกระจายข่าว ๖ จัดทำป้ายประชาสัมพันธ์ วารสารต่างๆ ๗. เสริมสร้างความรู้ประชาธิปไตย และการมีส่วนร่วมให้ประชาชนทุกระดับ ๘. จัดการเลือกตั้ง ส.อบต./ผู้บริหาร ๙. ติดตั้งอินเตอร์เน็ตประจำตำบลเพื่อความเร็วในการรับข่าวสารของประชาชน ๑๐. จัดซื้อ วัสดุ ครุภัณฑ์และซ่อมแซมวัสดุครุภัณฑ์ สน. ๑๑. โครงการเงินสำรองจ่ายกรณีฉุกเฉิน ๑๒. อุดหนุนศูนย์ข้อมูลข่าวสารฯ ๑๓. สบทบกองทุนประกันสังคม และกองทุนบำเหน็จบำนาญฯ (กบถ.)	สำนักปลัด/กองคลัง	อบต.ยามู

ความเชื่อมโยงกับยุทธศาสตร์จังหวัด	ยุทธศาสตร์อปท.ในเขตจังหวัด	ยุทธศาสตร์ อปท	เป้าประสงค์	ตัวชี้วัด ผลผลิต/ โครงการ	ค่าเป้าหมาย					ความก้าวหน้าของเป้าหมาย	กลยุทธ์	ผลผลิต/โครงการ	หน่วยงานรับผิดชอบ	หน่วยสนับสนุน
					๖๑	๖๒	๖๓	๖๔	๖๕					
ยุทธศาสตร์ที่ ๓. การเสริมสร้าง ความมั่นคง พัฒนา โครงสร้างพื้นฐาน และการเชื่อมโยงสู่ นานาชาติ	ยุทธศาสตร์ที่ ๒ การพัฒนา โครงสร้างพื้นฐานและบริการ สาธารณะ	ยุทธศาสตร์ที่ ๕ การพัฒนา โครงสร้างพื้นฐาน ให้ได้มาตรฐาน	ระบบ สาธารณูปโภคและ สาธารณูปการ โครงสร้างพื้นฐานที่มีคุณภาพได้ มาตรฐาน	ร้อยละความพึงพอใจของ ประชาชนต่อผล การดำเนินงาน ด้านพัฒนา ด้าน โครงสร้างพื้นฐานให้ได้ มาตรฐาน	๕๐	๗๕	๘๐	๙๐	๑๐๐	ประชาชนเข้าร่วม โครงการไม่ต่ำกว่า ร้อยละ ๑๐๐	๑. ก่อสร้าง บุกเบิก ปรับปรุง บำรุงรักษา ทางคมนาคม สะพาน เขื่อน ระบบระบาย น้ำ ๒. จัดให้มีไฟฟ้าใช้ อย่างทั่วถึง ๓. ก่อสร้าง ปรับปรุง แหล่งน้ำอุปโภค บริโภค และระบบ ประปา ๔. จัดทำผังเมืองและ ผังตำบล	๑. ก่อสร้างถนนลาดยาง ๒. ก่อสร้างถนนคอนกรีตเสริม เหล็ก ๓. บุกเบิกถนนลูกรัง ๔. บุกเบิกถนนลงหินคลุก ๕. ปรับปรุง ซ่อมแซมถนน ๖. ก่อสร้างรางระบายน้ำ ๗. วางท่อระบายน้ำ ๘. ก่อสร้างสะพาน ขุดลอกคูระบายน้ำ ๙. สร้างท่อเหลี่ยมระบายน้ำ ๑๐. ก่อสร้างรั้วกุโบร์ ๑๑. ก่อสร้าง ต่อเติม ซ่อมแซม ศาลา และอาคารเอนกประสงค์ ๑๒. ก่อสร้างรั้วสนามฟุตบอล ๑๓. ก่อสร้างลาน คสล. ๑๔. ก่อสร้าง ต่อเติม ปรับปรุง ซ่อมแซมมัสยิด ๑๕. ขยายเขตไฟฟ้า ๑๖. ติดตั้งไฟฟ้าส่องสว่าง ๑๗.จัดทำผังเมืองและตำบล	กองช่าง	อบต.ยามู

ความเชื่อมโยงกับยุทธศาสตร์จังหวัด	ยุทธศาสตร์ อปท.ในเขตจังหวัด	ยุทธศาสตร์ อปท	เป้าประสงค์	ตัวชี้วัด ผลผลิต/ โครงการ	ค่าเป้าหมาย					ความก้าวหน้าของเป้าหมาย	กลยุทธ์	ผลผลิต/โครงการ	หน่วยงานรับผิดชอบ	หน่วยสนับสนุน
					๖๑	๖๒	๖๓	๖๔	๖๕					
ยุทธศาสตร์ที่ ๒ การพัฒนาสังคมชุมชนให้อยู่ และ ทรัพยากรธรรมชาติอุดมสมบูรณ์	ยุทธศาสตร์ที่ ๓ การพัฒนาทรัพยากรธรรมชาติและสิ่งแวดล้อม	ยุทธศาสตร์ที่ ๖ การจัดการทรัพยากรธรรมชาติและสิ่งแวดล้อมอย่างยั่งยืน	ถนน คู คลอง สภาพแวดล้อม ภายในเขตตำบล ได้รับการดูแล สะอาดเป็นระเบียบเรียบร้อย	ร้อยละความพึงพอใจของประชาชนต่อผลการดำเนินงานด้านจัดการทรัพยากรธรรมชาติและสิ่งแวดล้อมอย่างยั่งยืน	๕๐	๗๕	๘๐	๙๐	๑๐๐	ประชาชนเข้าร่วมโครงการไม่ต่ำกว่าร้อยละ ๑๐๐	๑. ส่งเสริมและสนับสนุนให้ประชาชนมีจิตสำนึกในการร่วมกันอนุรักษ์ทรัพยากรธรรมชาติและสิ่งแวดล้อม ๒. ปรับปรุงภูมิทัศน์ในชุมชนและเมือง ๓. จัดทำระบบกำจัดขยะและสิ่งปฏิกูลตลอดจนระบบบำบัดน้ำเสีย	๑. ฝึกอบรมให้ความรู้เกี่ยวกับการคัดแยกขยะ ๒. ปลูกต้นไม้ ปลูกป่าชายเลน ๓. อบรมสร้างจิตสำนึกในการอนุรักษ์ทรัพยากรธรรมชาติและสิ่งแวดล้อม ๔. จัดทำป้ายประชาสัมพันธ์เกี่ยวกับขยะ ๕. จัดซื้อรถบรรทุกขยะ และถังขยะ ๖. ปรับภูมิทัศน์สองข้างทาง ๗. จ้างเหมาเก็บขยะ	กองช่าง/สำนักปลัด	อบต.ยามู

ความเชื่อมโยงกับยุทธศาสตร์จังหวัด	ยุทธศาสตร์อปท.ในเขตจังหวัด	ยุทธศาสตร์ อปท	เป้าประสงค์	ตัวชี้วัด ผลผลิต/ โครงการ	ค่าเป้าหมาย					ความก้าวหน้าของเป้าหมาย	กลยุทธ์	ผลผลิต/โครงการ	หน่วยงานรับผิดชอบ	หน่วยสนับสนุน
					๖๑	๖๒	๖๓	๖๔	๖๕					
ยุทธศาสตร์ที่ ๓. การเสริมสร้างความมั่นคงพัฒนาโครงสร้างพื้นฐาน และการเชื่อมโยงสู่นานาชาติ	ยุทธศาสตร์ที่ ๔ การพัฒนาด้านสังคมและความมั่นคง	ยุทธศาสตร์ที่ ๗ การส่งเสริมการรักษาความมั่นคงและเสริมสร้างสันติสุข	คุ้มครอง ดูแล รักษาความปลอดภัยในชีวิตและทรัพย์สิน	ร้อยละความพึงพอใจของประชาชนต่อการผลการดำเนินงานด้านส่งเสริมการรักษาความมั่นคงและสันติสุข	๕๐	๗๕	๘๐	๙๐	๑๐๐	ประชาชนเข้าร่วมโครงการไม่ต่ำกว่าร้อยละ ๑๐๐	๑. ส่งเสริมสนับสนุนกิจกรรมด้านการรักษาความปลอดภัยในชีวิตและทรัพย์สินของประชาชน ๒. ส่งเสริมให้ท้องถิ่นมีความสามารถและมีศักยภาพในการสนับสนุนงานป้องกันและบรรเทาสาธารณภัยตลอดถึงการรักษาความสงบเรียบร้อยในท้องถิ่น	๑. ชักซ้อมแผนปฏิบัติการป้องกันและบรรเทาสาธารณภัย ๒. ฝึกอบรมเกี่ยวกับสาธารณภัย การป้องกันไฟฟ้า และภัยต่างๆ ๓. ฝึกอบรม/ทบทวนอาสาสมัครป้องกันภัยฝ่ายพลเรือน ๔. รมรงค์ป้องกันและลดอุบัติเหตุทางถนน ๕. จัดกิจกรรมขับขีปลอดภัยเสริมสร้างวินัยจราจร ๖. ช่วยเหลือและบรรเทาผู้ประสบเหตุสาธารณภัยหรือภัยพิบัติ ๗. ติดตั้งกล้องวงจรปิด	สำนักปลัด/กองช่าง	อบต.ยามู

ยุทธศาสตร์การพัฒนางานองค์การบริหารส่วนตำบลยามู



เป้าประสงค์



ค่าเป้าหมาย



กลยุทธ์



ผลผลิต/โครงการ

๓. การวิเคราะห์เพื่อพัฒนาท้องถิ่น

๓.๑. การวิเคราะห์รอบการจัดทำยุทธศาสตร์ขององค์กรปกครองส่วนท้องถิ่น

ผลการวิเคราะห์ศักยภาพเพื่อประเมินสถานภาพการพัฒนาโดยใช้เทคนิค SWOT Analysis องค์การบริหารส่วนตำบลยางู

● จุดแข็ง (Strengths)

- เป็นพื้นที่ที่ประชากรส่วนใหญ่ประกอบอาชีพทางด้านเกษตรกรรม ค้าขายบางส่วน ซึ่งอาชีพที่ตลาดต้องการผลผลิต
- พื้นที่ในชุมชนส่วนใหญ่เหมาะแก่การเพาะปลูกและการเลี้ยงสัตว์
- ทุกหมู่บ้านมีความสะดวกในเรื่องคมนาคม
- มีขนบธรรมเนียมประเพณี และวัฒนธรรมที่หลากหลาย
- เป็นชุมชนที่เคร่งครัด มีความเคารพนับถือผู้นำ และปฏิบัติตามหลักศาสนา และสืบทอดวัฒนธรรมประเพณีอันดี

สืบต่อมาถึงปัจจุบัน

- มีการนำภูมิปัญญาท้องถิ่นมาใช้
- มีสถานบริการสาธารณสุขในชุมชน
- ประชาชนให้ความร่วมมือในการพัฒนาท้องถิ่น

● จุดอ่อน (Weakness)

- ประชาชนไม่มีทักษะในการประกอบอาชีพทางการเกษตรทำให้ผลผลิตไม่เป็นไปตามความต้องการของตลาด
- คุณภาพการศึกษาทุกระดับยังอยู่ในเกณฑ์ต่ำ
- ประชาชนว่างงานเพราะเลือกงานและไม่มีทักษะในการทำงาน
- ประชาชนมีความหวาดระแวงจากสถานการณ์ความไม่สงบในพื้นที่
- ประชาชนบางส่วนขาดความรู้ความเข้าใจ ไม่เคารพกฎหมาย ขาดคุณธรรม จริยธรรม
- ประชาชนทำการเกษตรแบบขาดความรู้ทางวิชาการด้านการอนุรักษ์สิ่งแวดล้อม
- ขาดแหล่งท่องเที่ยวในชุมชน
- ขาดการบูรณาการความร่วมมืออย่างจริงจังในการแก้ไขปัญหาต่างๆ ระหว่างหน่วยงานภาครัฐด้วยตนเอง
- ระบบประปาไม่ทั่วถึงทุกพื้นที่
- นักการเมืองท้องถิ่นบางคน ไม่ตระหนักในบทบาทหน้าที่ของตนเองอย่างแท้จริง
- ประชาชนขาดความตระหนักรู้ในสิทธิและหน้าที่ต่อการมีส่วนร่วมของท้องถิ่น
- เส้นทางคมนาคมในพื้นที่ยังไม่สะดวกและยังไม่ได้มาตรฐาน
- ประชาชนขาดความมั่นใจในการปฏิบัติงานของเจ้าหน้าที่รัฐบางหน่วยงาน
- องค์การบริหารส่วนตำบลขาดการสนับสนุนงบประมาณในการดำเนินโครงการขนาดใหญ่
- ประชาชนขาดความกระตือรือร้นในการช่วยเหลือตนเอง

๓.๒ การประเมินสถานการณ์สภาพแวดล้อมภายนอกที่เกี่ยวข้อง

● โอกาส (Opportunity)

- รัฐบาลมีนโยบายและจัดสรรงบประมาณในการช่วยเหลือพื้นที่
- หน่วยงานรัฐสนับสนุนโอกาสในการเพิ่มมูลค่าให้กับสินค้าการเกษตรหลากหลายรูปแบบ
- ประเทศไทยเข้าสู่ประชาคมเศรษฐกิจอาเซียน
- มีศูนย์อำนวยการบริหารจังหวัดชายแดนภาคใต้เป็นหน่วยงานสนับสนุนในการพัฒนาท้องถิ่น
- ความทันสมัยของระบบเทคโนโลยีสารสนเทศทำให้การเข้าถึงการเรียนรู้ทำได้ง่าย
- รัฐบาลให้การสนับสนุนในเรื่องการศึกษาตั้งแต่ระดับก่อนวัยเรียนจนถึงปริญญาตรี
- มีสภาพพื้นที่ ที่เอื้อต่อการพัฒนา

- อุปสรรค (Threat)

- ความไม่ต่อเนื่องของนโยบายรัฐบาล
- การบังคับใช้กฎหมายบางฉบับไม่เอื้ออำนวยต่อการให้บริการประชาชนอย่างเป็นธรรม
- ข้าราชการลาออกจากสื่อภายนอกส่งผลต่อความเชื่อมั่นของนักลงทุนและนักท่องเที่ยว
- ขาดตลาดรองรับผลผลิตทางการเกษตร
- ขาดการประกันราคาสินค้าทางการเกษตร
- เหตุการณ์ความไม่สงบในพื้นที่เกิดขึ้นบ่อยทำให้เป็นอุปสรรคต่อการลงทุนของนักลงทุน
- การแพร่ระบาดของยาเสพติดจากพื้นที่ใกล้เคียงทำให้เกิดปัญหาอาชญากรรมได้
- ความทันสมัยและกระแสวัฒนธรรมต่างชาติทำให้ประชาชนในท้องถิ่นลืมนึกถึงรากฐานทางวัฒนธรรมที่มีอยู่ และหันไป

นิยมวัฒนธรรมการบริโภคมากขึ้น

ส่วนที่ ๓

การนำแผนพัฒนาท้องถิ่นไปสู่การปฏิบัติ

๑. ยุทธศาสตร์การพัฒนาและแผนงาน

ที่	ยุทธศาสตร์	ด้าน	แผนงาน	หน่วยงาน รับผิดชอบ หลัก	หน่วยงาน สนับสนุน
๑	ด้านการพัฒนาและเสริมสร้าง ความเข้มแข็งของระบบ เศรษฐกิจชุมชนและแก้ไข ปัญหาความยากจน	บริการชุมชนและสังคม	สร้างความเข้มแข็งของ ชุมชน	สำนักปลัด	-จังหวัดปัตตานี -กรมส่งเสริมฯ
		การเศรษฐกิจ	การเกษตร	สำนักปลัด	
๒	ด้านพัฒนาคนและสังคมให้มี คุณภาพ	บริการชุมชนและสังคม	การศึกษา สาธารณสุข สังคมสงเคราะห์ การศาสนา วัฒนธรรมและ นันทนาการ	สำนักปลัด	-จังหวัดปัตตานี -กรมส่งเสริมฯ
๓	ด้านการพัฒนาการกีฬาสู่ ความเป็นเลิศและส่งเสริมการ ท่องเที่ยว	บริการชุมชนและสังคม	การศาสนา วัฒนธรรมและ นันทนาการ สังคมสงเคราะห์ สร้างความเข้มแข็งชุมชน การรักษาความสงบภายใน	สำนักปลัด กองคลัง	-จังหวัดปัตตานี -กรมส่งเสริมฯ
๔	ด้านการบริหารจัดการที่ดี	บริหารทั่วไป	บริหารงานทั่วไป รักษาความสงบ	สำนักปลัด	-จังหวัดปัตตานี -กรมส่งเสริมฯ
๕	ด้านการพัฒนาโครงสร้าง พื้นฐานให้ได้มาตรฐาน	การเศรษฐกิจ	อุตสาหกรรมและการโยธา	กองช่าง	-จังหวัดปัตตานี -กรมส่งเสริมฯ
		บริการชุมชนและสังคม	เคหะและชุมชน	กองช่าง	
๖	ด้านการจัดการ ทรัพยากรธรรมชาติและ สิ่งแวดล้อมอย่างยั่งยืน	การเศรษฐกิจ	บริหารงานทั่วไป การเกษตร เคหะและชุมชน	สำนักปลัด	-จังหวัดปัตตานี -กรมส่งเสริมฯ
๗	ด้านการส่งเสริมการรักษา ความมั่นคงและเสริมสร้าง สันติสุข	บริหารทั่วไป	การรักษาความสงบภายใน	สำนักปลัด	-จังหวัดปัตตานี -กรมส่งเสริมฯ

2. บัญชีโครงการพัฒนาท้องถิ่น

บัญชีสรุปโครงการพัฒนา แบบ ผ 01
แผนพัฒนาท้องถิ่น (พ.ศ.2561-2565)
องค์การบริหารส่วนตำบลยาหมู อำเภอยะหริ่ง จังหวัดปัตตานี

ยุทธศาสตร์	2561		2562		2563		2564		2565		รวม 5 ปี	
	จำนวนโครงการ	งบประมาณ	จำนวนโครงการ	งบประมาณ	จำนวนโครงการ	งบประมาณ	จำนวนโครงการ	งบประมาณ	จำนวนโครงการ	งบประมาณ	จำนวนโครงการ	งบประมาณ
1. ยุทธศาสตร์การพัฒนาและเสริมสร้างความเข้มแข็งของระบบเศรษฐกิจชุมชนและแก้ไขปัญหาความยากจน												
1.1 แผนงานสร้างความเข้มแข็งของชุมชน	10	790,000	10	790,000	10	790,000	10	790,000	10	790,000	50	3,950,000
1.2 แผนงานการเกษตร	5	90,000	5	90,000	5	90,000	5	90,000	5	90,000	25	450,000
รวม	15	880,000	15	880,000	15	880,000	15	880,000	15	880,000	75	4,400,000
2. ยุทธศาสตร์การพัฒนาคมนและสังคมให้มีคุณภาพ												
2.1 แผนงานการศึกษา	7	350,000	9	445,000	9	445,000	9	445,000	9	445,000	43	2,130,000
2.2 แผนงานสาธารณสุข	10	300,000	10	300,000	10	300,000	10	300,000	10	300,000	50	1,500,000
2.3 แผนงานสังคมสงเคราะห์	17	3,750,00	17	3,750,000	17	3,750,000	17	3,750,000	17	3,750,000	85	18,750,000
2.4 แผนงานการศาสนาวัฒนธรรมและนันทนาการ	14	1,125,000	15	1,375,000	15	1,375,000	15	1,375,000	15	1,375,000	74	6,625,000
รวม	48	5,525,000	51	5,870,000	51	5,870,000	51	5,870,000	51	5,870,000	252	29,005,000
3. ยุทธศาสตร์การพัฒนาการกีฬาสู่ความเป็นเลิศและส่งเสริมการท่องเที่ยว												
3.1 แผนงานการศาสนาวัฒนธรรมและนันทนาการ	7	369,000	8	469,000	8	469,000	8	469,000	7	469,000	39	2,245,000
3.2 แผนงานเคหะและชุมชน	-	-	1	3,412,900	1	3,412,900	1	3,412,900	-	-	3	10,238,700
รวม	7	369,000	9	3,881,900	9	3,881,900	9	3,881,900	7	469,000	42	12,483,700

บัญชีสรุปโครงการพัฒนา แบบ ผ 01
แผนพัฒนาท้องถิ่น (พ.ศ.2561-2565)
องค์การบริหารส่วนตำบลยางู อำเภอยะหริ่ง จังหวัดปัตตานี

ยุทธศาสตร์	2561		2562		2563		2564		2565		รวม 5 ปี	
	จำนวนโครงการ	งบประมาณ	จำนวนโครงการ	งบประมาณ	จำนวนโครงการ	งบประมาณ	จำนวนโครงการ	งบประมาณ	จำนวนโครงการ	งบประมาณ	จำนวนโครงการ	งบประมาณ
4. ยุทธศาสตร์การพัฒนากาการบริหารจัดการที่ดี												
4.1 แผนงานบริหารงานทั่วไป	19	2,215,000	19	2,215,000	19	2,215,000	19	2,215,000	19	2,215,000	95	11,075,000
4.2 แผนงานงานรักษาความสงบ	1	1,500,000	1	1,500,000	1	1,500,000	1	1,500,000	1	1,500,000	5	7,500,000
รวม	20	3,715,000	20	3,715,000	20	3,715,000	20	3,715,000	20	3,715,000	100	18,575,000
5. ยุทธศาสตร์การพัฒนาโครงสร้างพื้นฐานให้ได้มาตรฐาน												
5.1 แผนงานอุตสาหกรรมและการโยธา	50	46,585,400	71	133,975,200	57	174,335,600	44	113,093,700	-	-	222	467,989,900
5.2 แผนงานเคหะและชุมชน	3	1,473,800	12	1,341,200	8	670,700	2	800,000	1	300,000	26	4,585,700
รวม	53	48,059,200	83	135,316,400	65	175,006,300	46	113,893,700	1	300,000	248	472,575,600
6. ยุทธศาสตร์การพัฒนากาการจัดการทรัพยากรธรรมชาติและสิ่งแวดล้อมอย่างยั่งยืน												
6.1 แผนงานบริหารงานทั่วไป	4	150,000	4	150,000	4	150,000	4	150,000	4	150,000	20	750,000
6.2 แผนงานการเกษตร	4	80,000	4	80,000	4	80,000	4	80,000	4	80,000	20	400,000
6.3 แผนงานเคหะและชุมชน	2	350,000	3	450,000	4	2,850,000	4	2,850,000	3	450,000	16	6,950,000
รวม	10	580,000	11	680,000	12	3,080,000	12	3,080,000	11	680,000	56	8,100,000

บัญชีสรุปโครงการพัฒนา แบบ ผ 01
แผนพัฒนาท้องถิ่น (พ.ศ.2561-2565)
องค์การบริหารส่วนตำบลยางมู อำเภอยะหริ่ง จังหวัดปัตตานี

ยุทธศาสตร์	2561		2562		2563		2564		2565		รวม 5 ปี	
	จำนวนโครงการ	งบประมาณ	จำนวนโครงการ	งบประมาณ	จำนวนโครงการ	งบประมาณ	จำนวนโครงการ	งบประมาณ	จำนวนโครงการ	งบประมาณ	จำนวนโครงการ	งบประมาณ
7. ยุทธศาสตร์การพัฒนาส่งเสริมความมั่นคงและเสริมสร้างสันติสุข												
7. 1 แผนงานงานรักษาความสงบ	11	1,820,000	11	30,820,000	12	31,820,000	11	30,820,000	10	820,000	55	96,100,000
รวม	11	1,820,000	11	30,820,000	12	31,820,000	11	30,820,000	10	820,000	55	96,100,000
รวมทั้งสิ้น	164	60,948,200	200	181,163,300	184	224,253,200	164	162,140,600	116	12,734,000	828	641,239,300

2. บัญชีโครงการพัฒนาท้องถิ่น

รายละเอียดโครงการพัฒนา แบบ ผ.02
แผนพัฒนาท้องถิ่น (พ.ศ. 2561 - 2565)
อบต.ยามู ยะหริ่ง จ.ปัตตานี

- ก. ยุทธศาสตร์จังหวัดที่ 1 การสร้างเสริมเศรษฐกิจที่เข้มแข็งจากฐานการเกษตร อุตสาหกรรม ผลผลิตฮาลาล การค้า การบริการและการท่องเที่ยว
- ข. ยุทธศาสตร์การพัฒนาของ อบท.ในเขตจังหวัดปัตตานี ยุทธศาสตร์ที่ 1 การพัฒนาด้านเศรษฐกิจ และคุณภาพชีวิตที่ดี
- ยุทธศาสตร์ที่ 1 : ยุทธศาสตร์การพัฒนาและเสริมสร้างความเข้มแข็งของระบบเศรษฐกิจชุมชนและแก้ไขปัญหาความยากจน
- แผนงานสร้างความเข้มแข็งของชุมชน

ที่	โครงการ/กิจกรรม	วัตถุประสงค์	เป้าหมาย (ผลผลิตของ โครงการ)	งบประมาณ					ตัวชี้วัด (KPI)	ผลที่คาดว่าจะ ได้รับ	หน่วยงาน รับผิดชอบ
				2561	2562	2563	2564	2565			
1.	โครงการฝึกอบรมเพื่อเพิ่มทักษะ ให้กลุ่มอาชีพตำบลยามู	เพื่อให้กลุ่มอาชีพมี ความรู้ในการผลิต สินค้าให้ได้คุณภาพ มากขึ้น	กลุ่มอาชีพมี ความรู้และทักษะ เพิ่มขึ้น	100,000.00	100,000.00	100,000.00	100,000.00	100,000.00	จำนวน ผู้เข้าร่วม โครงการ	มูลค่าของสินค้า ที่ผลิตที่เพิ่มขึ้น	สำนักงาน ปลัด อบต.
2.	โครงการจัดตั้งร้านค้าชุมชน	เพื่อให้ประชาชนได้มี รายได้เสริมและมี ความสามัคคีมากขึ้น	เป็นแหล่งในการ ซื้อขายสินค้า	50,000.00	50,000.00	50,000.00	50,000.00	50,000.00	จำนวนแห่ง	สร้างรายได้แก่ ประชาชนในพื้นที่	สำนักงาน ปลัด อบต.
3.	โครงการส่งเสริมกลุ่มอาชีพ	เพื่อให้ประชาชนมี รายได้เพิ่มขึ้น	จำนวนกลุ่มอาชีพ	200,000.00	200,000.00	200,000.00	200,000.00	200,000.00	จำนวนกลุ่มที่ เข้าร่วม โครงการ	ประชาชนมี รายได้เพิ่มขึ้น	สำนักงาน ปลัด อบต.
4.	โครงการส่งเสริมอาชีพกลุ่มเลี้ยง ปลากระพง	เพื่อให้ประชาชนมี รายได้เพิ่มขึ้น	ประชาชนที่เข้า ร่วมโครงการมี ความรู้เพิ่มขึ้น	50,000.00	50,000.00	50,000.00	50,000.00	50,000.00	จำนวน ผู้เข้าร่วม โครงการ	ผลผลิตเพิ่มขึ้น	สำนักงาน ปลัด อบต.

5.	โครงการส่งเสริมอาชีพแก่ผู้ติดยาเสพติด/ผู้เสพ/กลุ่มเสี่ยง	เพื่อให้เยาวชนใช้เวลาว่างให้เป็นประโยชน์และห่างไกลยาเสพติด	กลุ่มเสี่ยงได้ห่างไกลจากปัญหายาเสพติด	50,000.00	50,000.00	50,000.00	50,000.00	50,000.00	จำนวนผู้เข้าร่วมโครงการ	ลดปัญหาเสพติดในตำบล	สำนักงานปลัด อบต.
6.	โครงการส่งเสริมอาชีพเยาวชนที่ว่างงาน	สร้างงานสร้างรายได้แก่เยาวชน	เยาวชนมีงานทำ	60,000.00	60,000.00	60,000.00	60,000.00	60,000.00	จำนวนผู้เข้าร่วมโครงการ	สร้างรายได้แก่เยาวชน	สำนักงานปลัด อบต.
7.	โครงการส่งเสริมการเรียนรู้เศรษฐกิจพอเพียง	เพื่อเป็นแหล่งเรียนรู้ของเกษตรกร	เกษตรกรมีความรู้เพิ่มขึ้น	100,000.00	100,000.00	100,000.00	100,000.00	100,000.00	จำนวนศูนย์การเรียนรู้	เพิ่มผลผลิตทางการเกษตรแก่เกษตรกร	สำนักงานปลัด อบต.
8.	โครงการตามรอยพ่ออย่างพอเพียง	เพื่อให้ประชาชนมีจิตสำนึกในพระราชมหกิจของพระบาทสมเด็จพระเจ้าอยู่หัว ร 9 สามารถนำมาปรับใช้ในชีวิตประจำวัน	ประชาชนตำบลยามูมีหลักในการดำเนินชีวิตประจำวัน	30,000.00	30,000.00	30,000.00	30,000.00	30,000.00	จำนวนผู้เข้าร่วมโครงการ	ประชาชนได้เข้าใจเกี่ยวกับเศรษฐกิจพอเพียง	สำนักงานปลัด อบต.
9.	โครงการฝึกอบรมและทัศนศึกษาดูงานกลุ่มอาชีพตำบลยามู	เพื่อให้ประชาชนมีรายได้เพิ่มมากขึ้น	กลุ่มอาชีพตำบลยามู	100,000.00	100,000.00	100,000.00	100,000.00	100,000.00	จำนวนกลุ่มอาชีพที่ได้รับการสนับสนุน	ประชาชนมีรายได้เพิ่มมากขึ้น	สำนักงานปลัด อบต.
10.	โครงการส่งเสริมกลุ่มวิสาหกิจชุมชนจากภูมิปัญญาท้องถิ่น	เพื่อให้ประชาชนได้รวมกลุ่มทำอาชีพพัฒนาสินค้าให้ได้มาตรฐานและมีรายได้มากขึ้น	กลุ่มวิสาหกิจตำบลยามู	50,000.00	50,000.00	50,000.00	50,000.00	50,000.00	1 กลุ่ม	ประชาชนมีรายได้เพิ่มมากขึ้น	สำนักงานปลัด อบต.

ก. ยุทธศาสตร์จังหวัดที่ 1 การสร้างเสริมเศรษฐกิจที่เข้มแข็งจากฐานการเกษตร อุตสาหกรรม ผลผลิตฮาลาล การค้า การบริการและการท่องเที่ยว

ข. ยุทธศาสตร์การพัฒนาของ อปท.ในเขตจังหวัดปัตตานี ยุทธศาสตร์ที่ 1 การพัฒนาด้านเศรษฐกิจ และคุณภาพชีวิตที่ดี

ยุทธศาสตร์ที่ 1 : ยุทธศาสตร์การพัฒนาและเสริมสร้างความเข้มแข็งของระบบเศรษฐกิจชุมชนและแก้ไขปัญหาความยากจน

แผนงานการเกษตร

ที่	โครงการ/กิจกรรม	วัตถุประสงค์	เป้าหมาย (ผลผลิตของ โครงการ)	งบประมาณ					ตัวชี้วัด (KPI)	ผลที่คาดว่าจะ ได้รับ	หน่วยงาน รับผิดชอบ
				2561	2562	2563	2564	2565			
1	โครงการส่งเสริมและพัฒนา อาหารทะเลและสินค้าเกษตร แปรรูป	เพื่อให้ประชาชนมี รายได้เพิ่มขึ้น	ประชาชนมีรายได้ เพิ่มขึ้น	30,000.00	30,000.00	30,000.00	30,000.00	30,000.00	จำนวนกลุ่มที่ เข้าร่วม โครงการ	ยกคุณภาพชีวิต ของประชาชนที่ ดีขึ้น	สำนักงาน ปลัด อบต.
2	โครงการจัดซื้อเมล็ดพันธุ์พืช สัตว์ และวัสดุอุปกรณ์ในการเกษตร	เพื่อสร้างงานสร้าง รายได้แก่ประชาชน	ลดภาระค่าใช้จ่าย ในครัวเรือนในการ ประกอบอาชีพ	20,000.00	20,000.00	20,000.00	20,000.00	20,000.00	จำนวน ผู้เข้าร่วม โครงการ	สร้างรายได้แก่ ประชาชนในพื้นที่	สำนักงาน ปลัด อบต.
3	โครงการส่งเสริมสนับสนุนและให้ ความรู้การปลูกพืชผักสวนครัว	เพื่อส่งเสริมประชาชน ในการทำเกษตร	ประชาชนมีรายได้ เพิ่มขึ้น	10,000.00	10,000.00	10,000.00	10,000.00	10,000.00	จำนวน ผู้เข้าร่วม โครงการ	ประชาชนมีชีวิต ที่ดีขึ้น	สำนักงาน ปลัด อบต.

4	โครงการอบรมการทำปุ๋ยหมักจากขยะอินทรีย์	เพื่อให้ประชาชนได้ใช้ประโยชน์จากขยะมูลฝอย ลดปัญหาโลกร้อน ลดรายจ่ายแก่เกษตรกร	จัดอบรมกลุ่มเกษตรกร	20,000.00	20,000.00	20,000.00	20,000.00	20,000.00	เพื่อให้ประชาชนได้ใช้ประโยชน์จากขยะมูลฝอยแก่เกษตรกรลดปัญหาโลกร้อน ลดรายจ่าย	เกษตรกรมีความรู้การผลิตปุ๋ยใช้การเกษตร	สำนักงานปลัด อบต.
5	โครงการอนุรักษ์พันธุกรรมพืชอันเนื่องมาจากพระราชดำริสมเด็จพระเทพรัตนราชสุดาฯ สยามบรมราชกุมารี	เพื่อส่งเสริมให้ประชาชนอนุรักษ์พันธุกรรมพืช	จัดอบรมให้ความรู้แก่ประชาชน	10,000.00	10,000.00	10,000.00	10,000.00	10,000.00	จำนวนผู้เข้าร่วมโครงการ	ประชาชนหันมาอนุรักษ์พันธุกรรมพืชเพิ่มขึ้น	สำนักงานปลัด อบต.

ก. ยุทธศาสตร์จังหวัดที่ 2 การพัฒนาสังคม ชุมชนน่าอยู่ และทรัพยากรธรรมชาติอุดมสมบูรณ์อย่างยั่งยืน

ข. ยุทธศาสตร์การพัฒนาของอปท. ในเขตจังหวัดปัตตานี ยุทธศาสตร์ที่ 4 การพัฒนาด้านสังคมและความมั่นคง

ยุทธศาสตร์ที่ 2 : ยุทธศาสตร์การพัฒนาคนและสังคมให้มีคุณภาพ

แผนงานการศึกษา

ที่	โครงการ/กิจกรรม	วัตถุประสงค์	เป้าหมาย (ผลผลิตของ โครงการ)	งบประมาณ					ตัวชี้วัด (KPI)	ผลที่คาดว่าจะ ได้รับ	หน่วยงาน รับผิดชอบ
				2561	2562	2563	2564	2565			
1	โครงการจัดทำห้องสมุดประจำ มัสยิด	เพื่อเป็นแหล่งเรียนรู้ ในชุมชน	จัดสร้างห้องสมุด	10,000.00	10,000.00	10,000.00	10,000.00	10,000.00	จำนวน ห้องสมุด	เป็นที่เรียนรู้ของ ประชาชนในพื้นที่	สำนักงาน ปลัด อบต.
2	โครงการสนับสนุนอุปกรณ์การ เรียนการสอนทั้งในและนอก ระบบ (สื่อคอมพิวเตอร์)	เพื่อเป็นสื่อการเรียน การสอน	จัดหาอุปกรณ์การ เรียนการสอน	100,000.00	100,000.00	100,000.00	100,000.00	100,000.00	จำนวนโรงเรียน	นักเรียนได้รับ การเรียนการสอนจากสื่อที่ ทันสมัย	สำนักงาน ปลัด อบต.
3	โครงการส่งเสริมการศึกษาด้าน วิชาการและศาสนา	เพื่อเพิ่มทักษะและ ความรู้แก่เด็กนักเรียน	เด็กนักเรียนได้รับ ความรู้	50,000.00	50,000.00	50,000.00	50,000.00	50,000.00	จำนวน ผู้เข้าร่วม โครงการ	เด็กนักเรียนมี ทักษะการเรียนรู้ ที่เพิ่มขึ้น	สำนักงาน ปลัด อบต.
4	โครงการมอบทุนการศึกษาแก่ ผู้ยากไร้และด้อยโอกาส	เพื่อส่งเสริมการศึกษา และลดภาระค่าใช้จ่าย แก่ผู้ปกครอง	ลดภาระค่าใช้จ่าย ของผู้ปกครอง	50,000.00	50,000.00	50,000.00	50,000.00	50,000.00	จำนวน ทุนการศึกษา	ส่งเสริมการ เรียนรู้ของเด็ก และเยาวชนที่ ด้อยโอกาสและ ยากจน	สำนักงาน ปลัด อบต.
5	โครงการจัดงานวันเด็กแห่งชาติ	เพื่อเป็นการส่งเสริม กิจกรรมของเด็กและ เยาวชน	เด็กและเยาวชนได้ มีสถานที่แสดงออก	20,000.00	20,000.00	20,000.00	20,000.00	20,000.00	จำนวน ผู้เข้าร่วม โครงการ	ส่งเสริมการ เรียนรู้ของเด็ก และเยาวชน	สำนักงาน ปลัด อบต.

6	โครงการตากติกาสัมพันธ์	เพื่อให้เด็กนักเรียนตากติกาได้แสดงออกทางด้านวิชาการและนันทนาการ	จัดกิจกรรมวิชาการ/แข่งกีฬา	100,000.00	100,000.00	100,000.00	100,000.00	100,000.00	จำนวนเด็กนักเรียนที่เข้าร่วมโครงการ	เด็กเรียนมีการพัฒนาการศึกษาที่เพิ่มขึ้น	สำนักงานปลัด อบต.
7	โครงการส่งเสริมการศึกษานอกระบบแก่กลุ่มเยาวชน	เพื่อส่งเสริมการเรียนรู้ของเยาวชน	เยาวชนได้รับการศึกษาเพิ่มขึ้น	20,000.00	20,000.00	20,000.00	20,000.00	20,000.00	จำนวนผู้เข้าร่วมโครงการ	เด็กนักเรียนมีความรู้เพิ่มขึ้น	สำนักงานปลัด อบต.
8	โครงการจ้างนักเรียน นักศึกษาทำงานในช่วงปิดภาคเรียน หรือวันหยุดราชการ	เพื่อส่งเสริมให้นักเรียน นักศึกษามีรายได้ระหว่างปิดภาคเรียน	นักเรียน นักศึกษามีรายได้		45,000.00	45,000.00	45,000.00	45,000.00	จำนวนนักเรียน นักศึกษาที่เข้าร่วมโครงการ	นักเรียน นักศึกษามีรายได้ระหว่างปิดภาคเรียน	สำนักงานปลัด อบต.
9	โครงการส่งเสริมพัฒนาการด้านร่างกายและสติปัญญาในวัยเด็ก	เพื่อส่งเสริมพัฒนาการด้านร่างกายและสติปัญญาแก่เด็กในชุมชน	จัดกิจกรรมเสริมพัฒนาแก่เด็กนักเรียน นักศึกษา		50,000.00	50,000.00	50,000.00	50,000.00	จำนวนนักเรียน นักศึกษาที่เข้าร่วมโครงการ	เด็ก นักเรียน นักศึกษา มีทักษะในการพัฒนาตนเอง	สำนักงานปลัด อบต.

ก. ยุทธศาสตร์จังหวัดที่ 2 การพัฒนาสังคม ชุมชนน่าอยู่ และทรัพยากรธรรมชาติอุดมสมบูรณ์อย่างยั่งยืน

ข. ยุทธศาสตร์การพัฒนาของอปท. ในเขตจังหวัดปัตตานี ยุทธศาสตร์ที่ 4 การพัฒนาด้านสังคมและความมั่นคง

ยุทธศาสตร์ที่ 2 : ยุทธศาสตร์การพัฒนาคนและสังคมให้มีคุณภาพ

แผนงานสาธารณสุข

ที่	โครงการ/กิจกรรม	วัตถุประสงค์	เป้าหมาย (ผลผลิตของ โครงการ)	งบประมาณ					ตัวชี้วัด (KPI)	ผลที่คาดว่าจะ ได้รับ	หน่วยงาน รับผิดชอบ
				2561	2562	2563	2564	2565			
1	โครงการพัฒนาแกนนำสุขภาพ	เพื่อสร้างเครือข่าย ด้านสุขภาพภายใน ชุมชน	จัดอบรม	50,000.00	50,000.00	50,000.00	50,000.00	50,000.00	จำนวน ผู้เข้าร่วม โครงการ	มีเครือข่ายด้าน สุขภาพเพิ่มขึ้น ลดภาระ เจ้าหน้าที่ โรงพยาบาล	สำนักงาน ปลัด อบต.
2	โครงการส่งเสริมสุขภาพและการ ป้องกันโรค	เพื่อให้ประชาชนหัน มาสนใจสุขภาพ	จัดการอบรมและ ตรวจสุขภาพ	20,000.00	20,000.00	20,000.00	20,000.00	20,000.00	จำนวน ผู้เข้าร่วม โครงการ	ประชาชนหันมา สนใจสุขภาพ มากยิ่งขึ้น	สำนักงาน ปลัด อบต.
3	โครงการส่งเสริมสุขภาพผู้สูงอายุ และผู้พิการ	เพื่อให้ผู้สูงอายุและผู้ พิการได้รับความรู้ การรักษาสุขภาพและมี สุขอนามัยที่ดี	จัดอบรมและ ตรวจสุขภาพ	20,000.00	20,000.00	20,000.00	20,000.00	20,000.00	จำนวน ผู้เข้าร่วม โครงการ	ผู้สูงอายุและผู้ พิการมี สุขอนามัยที่ดีขึ้น	สำนักงาน ปลัด อบต.
4	โครงการรณรงค์ป้องกันโรคเอดส์	เพื่อรณรงค์และ ป้องกันการระบาดของ โรคเอดส์ภายในชุมชน	จัดอบรมและ กิจกรรมด้าน สุขภาพ	10,000.00	10,000.00	10,000.00	10,000.00	10,000.00	จำนวน ผู้เข้าร่วม โครงการ	ลดปัญหาการ ระบาดของโรค เอดส์	สำนักงาน ปลัด อบต.

5	โครงการป้องกันและควบคุมโรค ไข้เลือดออก	เพื่อเป็นการรณรงค์ และการป้องกัน ไข้เลือดออกในชุมชน	จัดอบรมและออก รณรงค์ให้ความรู้ และกำจัดพาหะนำ โรค	30,000.00	30,000.00	30,000.00	30,000.00	30,000.00	จำนวน ครัวเรือน	ปัญหาโรค ไข้เลือดออกใน พื้นที่ลดลง	สำนักงาน ปลัด อบต.
6	โครงการสัตว์ปลอดโรค คนปลอดภัย จากโรคพิษสุนัขบ้า	เพื่อรณรงค์และ ป้องกันโรคพิษสุนัขบ้า ภายในชุมชน	ออกตรวจและฉีด วัคซีน	30,000.00	30,000.00	30,000.00	30,000.00	30,000.00	จำนวน ผู้เข้าร่วม โครงการ	ลดปัญหาโรคพิษ สุนัขบ้า	สำนักงาน ปลัด อบต.
7	โครงการส่งเสริมโภชนาการและ สุขภาพอนามัยแม่และเด็กของ สมเด็จพระเทพรัตนราชสุดาฯ สยามบรมราชกุมารี	เพื่อส่งเสริม โภชนาการและ สุขภาพอนามัยแม่และ เด็ก	จัดอบรมและ กิจกรรมด้าน สุขภาพ	20,000.00	20,000.00	20,000.00	20,000.00	20,000.00	จำนวน ผู้เข้าร่วม โครงการ	ภาวะโภชนาการ และสุขภาพ อนามัยแม่และ เด็กดีขึ้น	สำนักงาน ปลัด อบต.
8	โครงการตรวจสุขภาพเคลื่อนที่ สมเด็จพระเจ้าลูกเธอ เจ้าฟ้า จุฬาภรณวลัยลักษณ์ อัครราช กุมารี	เพื่อให้ประชาชนได้รับ การตรวจสุขภาพถ้วน หน้า	จัดหน่วยบริการ ตรวจสุขภาพ เคลื่อนที่	20,000.00	20,000.00	20,000.00	20,000.00	20,000.00	จำนวน ผู้เข้าร่วม โครงการ	ประชาชนได้รับ การตรวจ สุขภาพอย่าง ทั่วถึง	สำนักงาน ปลัด อบต.

9	โครงการรณรงค์และแก้ไขปัญหายาเสพติด To be number one (ศูนย์เพื่อนใจวัยรุ่นในชุมชน/หมู่บ้าน) ทูลกระหม่อมหญิงอุบลรัตนราชกัญญาสิริวัฒนาพรรณวดี	เพื่อลดปัญหายาเสพติดและไม่ให้กลับไปเสพยาอีก	จัดการฝึกอบรมและกิจกรรม	40,000.00	40,000.00	40,000.00	40,000.00	40,000.00	จำนวนผู้เข้าร่วมโครงการ	ลดปัญหายาเสพติด	สำนักงานปลัด อบต.
10	โครงการสนับสนุนงบประมาณในการดำเนินงานกองทุนหลักประกันสุขภาพในท้องถิ่นหรือพื้นที่	เพื่อเสริมสร้างความเข้มแข็งกองทุนฯ	สนับสนุนงบประมาณกองทุนหลักประกันสุขภาพในท้องถิ่นหรือพื้นที่	60,000.00	60,000.00	60,000.00	60,000.00	60,000.00	จำนวนประชาชนที่เข้าร่วมกิจกรรมกองทุน	ประชาชนมีสุขภาพดียิ่งขึ้น	สำนักงานปลัด อบต.

ก. ยุทธศาสตร์จังหวัดที่ 2 การพัฒนาสังคม ชุมชนน่าอยู่ และทรัพยากรธรรมชาติอุดมสมบูรณ์อย่างยั่งยืน

ข. ยุทธศาสตร์การพัฒนาของอปท. ในเขตจังหวัดปัตตานี ยุทธศาสตร์ที่ 4 การพัฒนาด้านสังคมและความมั่นคง

ยุทธศาสตร์ที่ 2 : ยุทธศาสตร์การพัฒนาคนและสังคมให้มีคุณภาพ

แผนงานสังคมสงเคราะห์

ที่	โครงการ/กิจกรรม	วัตถุประสงค์	เป้าหมาย (ผลผลิตของโครงการ)	งบประมาณ					ตัวชี้วัด (KPI)	ผลที่คาดว่าจะได้รับ	หน่วยงานรับผิดชอบ
				2561	2562	2563	2564	2565			
1	โครงการ อบต. ห่วงใยใส่ใจผู้พิการและผู้ด้อยโอกาส	เพื่อเป็นการสร้างขวัญกำลังใจแก่ผู้พิการและผู้ด้อยโอกาส	จัดกิจกรรมส่งเสริมแก่ผู้พิการและผู้ด้อยโอกาส	20,000.00	20,000.00	20,000.00	20,000.00	20,000.00	จำนวนผู้เข้าร่วมโครงการ	ผู้พิการและผู้ด้อยโอกาสมีขวัญกำลังใจในการดำรงชีวิตประจำวันอย่างมีความสุข	สำนักงานปลัด อบต.
2	โครงการสภาเด็กและเยาวชนอาสาทำดีเพื่อพัฒนาสังคม	เพื่อให้เด็กและเยาวชนได้ทำกิจกรรมเพื่อสังคมและชุมชน	จัดกิจกรรมบำเพ็ญประโยชน์สาธารณะ	50,000.00	50,000.00	50,000.00	50,000.00	50,000.00	จำนวนผู้เข้าร่วมโครงการ	สร้างจิตสำนึกที่ดีแก่เด็กและเยาวชนต่อสังคมและชุมชน	สำนักงานปลัด อบต.
3	โครงการฝึกอบรมป้องกัน/บำบัดฟื้นฟูผู้ติดยาเสพติดและส่งเสริมอาชีพแก่เยาวชนกลุ่มเสี่ยงยาเสพติด	เพื่อลดปัญหายาเสพติดและไม่ให้กลับไปเสพยาอีกและยังเป็นการส่งเสริมอาชีพกลุ่มเสี่ยง	จัดการฝึกอบรม	20,000.00	20,000.00	20,000.00	20,000.00	20,000.00	จำนวนผู้เข้าร่วมโครงการ	ลดปัญหายาเสพติด	สำนักงานปลัด อบต.

4	โครงการพัฒนาคุณภาพชีวิต วัยรุ่นและเยาวชนตำบลยามู	เพื่อพัฒนาคุณภาพ ชีวิตของกลุ่มเยาวชน ในการดำรงอยู่ในสังคม	จัดกิจกรรม ส่งเสริมอาชีพและ นันทนาการแก่ เยาวชน	20,000.00	20,000.00	20,000.00	20,000.00	20,000.00	จำนวน ผู้เข้าร่วม โครงการ	พัฒนาคุณภาพ ชีวิตของเยาวชน ให้ดีขึ้น	สำนักงาน ปลัด อบต.
5	โครงการอบรมและทัศนศึกษาดู งานของเยาวชนตำบลยาเสพติด	เพื่อให้เยาวชนได้รับ ความรู้และเป็นการ แลกเปลี่ยนการเรียนรู้ ที่สู่การใช้ชีวิตที่ ห่างไกลจากปัญหา เสพติด	จัดอบรมและทัศน ศึกษาดูงาน	30,000.00	30,000.00	30,000.00	30,000.00	30,000.00	จำนวน ผู้เข้าร่วม โครงการ	ลดปัญหายาเสพติด ในชุมชน	สำนักงาน ปลัด อบต.
6	โครงการอบรมเยาวชนภาคฤดูร้อน	เพื่อให้เยาวชนใช้เวลา ว่างให้เป็นประโยชน์	อบรมเยาวชน 1 ครั้ง/ปี	100,000.00	100,000.00	100,000.00	100,000.00	100,000.00	จำนวน เยาวชนที่เข้า ร่วมกิจกรรม	เยาวชนได้ทำ กิจกรรมและ ห่างไกลยาเสพติด	สำนักงาน ปลัด อบต.
7	โครงการจัดตั้งและส่งเสริมศูนย์ พัฒนาครอบครัวในชุมชน	เพื่อให้ความสำคัญต่อ สถาบันครอบครัว	จัดตั้งศูนย์และจัด กิจกรรม	20,000.00	20,000.00	20,000.00	20,000.00	20,000.00	จำนวน ครัวเรือน	เพื่อสร้างความ สมานฉันท์ใน ครอบครัว	สำนักงาน ปลัด อบต.
8	โครงการพัฒนาคุณภาพชีวิต ผู้สูงอายุและผู้พิการ	เพื่อเป็นการส่งเสริม และการดูแลผู้สูงอายุ ด้านสุขภาพและอื่น ๆ	จัดอบรมให้ความรู้ ผู้สูงอายุและผู้พิการ	50,000.00	50,000.00	50,000.00	50,000.00	50,000.00	จำนวน ผู้เข้าร่วม โครงการ	ผู้สูงอายุ ผู้พิการ มีสุขภาพร่างกาย และจิตใจที่ดีขึ้น	สำนักงาน ปลัด อบต.

9	โครงการส่งเสริมสถาบันครอบครัว (จัดงานวันครอบครัว)	เพื่อเป็นการส่งเสริมสถาบันครอบครัวและการดูแลผู้สูงอายุ	จัดกิจกรรมส่งเสริมสถาบันครอบครัว	200,000.00	200,000.00	200,000.00	200,000.00	200,000.00	จำนวนผู้เข้าร่วมโครงการ	ครอบครัวผู้สูงอายุและประชาชนทั่วไปเห็นความสำคัญของสถาบันครอบครัว	สำนักงานปลัด อบต.
10	โครงการพัฒนาศักยภาพสตรี	เพื่อเป็นการส่งเสริมกิจกรรมและบทบาทของสตรี	จัดกิจกรรมการมีบทบาทของสตรีในสังคม	50,000.00	50,000.00	50,000.00	50,000.00	50,000.00	จำนวนผู้เข้าร่วมโครงการ	สตรีได้รับการพัฒนาสามารถนำมาปรับใช้ในการพัฒนาชุมชนมากขึ้น	สำนักงานปลัด อบต.
11	โครงการสนับสนุนศูนย์ป้องกันและแก้ไขปัญหาเสพติด	เพื่อเป็นศูนย์ป้องกันและแก้ไขปัญหาเสพติดในชุมชน	จัดกิจกรรมเกี่ยวกับยาเสพติด	10,000.00	10,000.00	10,000.00	10,000.00	10,000.00	จำนวนงบประมาณ	เพื่อลดปัญหาเสพติดในตำบล	สำนักงานปลัด อบต.
12	โครงการครอบครัวอบอุ่นชุมชนปลอดภัยห่างไกลยาเสพติด	เพื่อเป็นการปลูกฝังและการกระตุ้นของปัญหาของยาเสพติด	จัดอบรมและกิจกรรม	50,000.00	50,000.00	50,000.00	50,000.00	50,000.00	จำนวนครัวเรือนที่เข้าร่วมโครงการ	ลดปัญหาเสพติด	สำนักงานปลัด อบต.
13	โครงการสนับสนุนเบี้ยยังชีพผู้สูงอายุ	เพื่อสงเคราะห์และดูแลคุณภาพชีวิตของผู้สูงอายุที่ดีขึ้น	จัดสรรเงินสงเคราะห์	2,000,000.00	2,000,000.00	2,000,000.00	2,000,000.00	2,000,000.00	จำนวนผู้สูงอายุ	ผู้สูงอายุมีคุณภาพชีวิตที่ดีขึ้น	สำนักงานปลัด อบต.

14	โครงการส่งเสริมคุณธรรมจริยธรรมผู้สูงอายุ	เพื่อเป็นการส่งเสริมให้ผู้สูงอายุได้ทำกิจกรรมทางศาสนา	จัดกิจกรรมทางด้านศาสนาแก่ผู้สูงอายุ	100,000.00	100,000.00	100,000.00	100,000.00	100,000.00	จำนวนผู้เข้าร่วมโครงการ	ผู้สูงอายุมีขวัญกำลังใจในการทำกิจวัตรประจำวันและความรู้เกี่ยวกับศาสนามากขึ้น	สำนักงานปลัด อบต.
15	โครงการสนับสนุนเบี้ยยังชีพผู้ป่วยโรคเอดส์	เพื่อสงเคราะห์ผู้ป่วยโรคเอดส์	จัดสรรงบประมาณ	20,000.00	20,000.00	20,000.00	20,000.00	20,000.00	จำนวนผู้ป่วย	ผู้ป่วยโรคเอดส์ได้รับการช่วยเหลือและมีคุณภาพที่ดีขึ้น	สำนักงานปลัด อบต.
16	โครงการสนับสนุนเบี้ยยังชีพผู้พิการและทพพลภาพ	เพื่อสงเคราะห์และพัฒนาคุณภาพชีวิตผู้พิการและทุกพลภาพ	จัดสรรเงินสงเคราะห์	1,000,000.00	1,000,000.00	1,000,000.00	1,000,000.00	1,000,000.00	จำนวนผู้พิการและทุกพลภาพ	ผู้พิการและทพพลภาพมีคุณภาพชีวิตที่ดีขึ้น	สำนักงานปลัด อบต.
17	โครงการส่งเสริมและพัฒนากิจการลูกเสือชาวบ้านจังหวัดปัตตานี	เพื่ออุดหนุนโครงการส่งเสริมพัฒนากิจการลูกเสือชาวบ้านจังหวัดปัตตานี	อุดหนุนที่ทำการปกครองจังหวัดปัตตานี	10,000.00	10,000.00	10,000.00	10,000.00	10,000.00	จำนวนประชาชนที่เข้าร่วมกิจกรรม	ทุกภาคส่วนมีส่วนร่วมในการจัดกิจกรรมส่งเสริมและพัฒนากิจการลูกเสือชาวบ้าน	สำนักงานปลัด อบต.

ก. ยุทธศาสตร์จังหวัดที่ 2 การพัฒนาสังคม ชุมชนน่าอยู่ และทรัพยากรธรรมชาติอุดมสมบูรณ์อย่างยั่งยืน

ข. ยุทธศาสตร์การพัฒนาของอปท. ในเขตจังหวัดปัตตานี ยุทธศาสตร์ที่ 4 การพัฒนาด้านสังคมและความมั่นคง

ยุทธศาสตร์ที่ 2 : ยุทธศาสตร์การพัฒนาคณะและสังคมให้มีคุณภาพ

แผนงานการศาสนาวัฒนธรรมและนันทนาการ

ที่	โครงการ/กิจกรรม	วัตถุประสงค์	เป้าหมาย (ผลผลิตของโครงการ)	งบประมาณ					ตัวชี้วัด (KPI)	ผลที่คาดว่าจะได้รับ	หน่วยงานรับผิดชอบ
				2561	2562	2563	2564	2565			
1	โครงการจัดกิจกรรมเฉลิมพระเกียรติ	เพื่อส่งเสริมให้ปวงชนชาวไทยได้ระลึกถึงพระมหากรุณาธิคุณ	จัดกิจกรรมวันสำคัญประจำปี	40,000.00	40,000.00	40,000.00	40,000.00	40,000.00	จำนวนผู้เข้าร่วมกิจกรรม	ประชาชนรู้ได้ระลึกถึงพระมหากรุณาธิคุณ	สำนักงานปลัด อบต.
2	โครงการแข่งขันกีฬายามูสัมพันธ์เกมส์	เพื่อเป็นการส่งเสริมประชาชนหันมาออกกำลังกายและสร้างความสามัคคีในหมู่คณะ	จัดกิจกรรมการแข่งขัน	200,000.00	200,000.00	200,000.00	200,000.00	200,000.00	จำนวนผู้เข้าร่วมโครงการ	ประชาชนได้ออกกำลังกายและสร้างความสามัคคีภายในตำบลและชุมชน	สำนักงานปลัด อบต.
3	โครงการเมาลิตสัมพันธ์	เพื่อเป็นการส่งเสริมอนุรักษประเพณีศาสนาและวัฒนธรรม	จัดกิจกรรม	150,000.00	150,000.00	150,000.00	150,000.00	150,000.00	จำนวนผู้เข้าร่วมกิจกรรม	ส่งเสริมและอนุรักษประเพณีศาสนาและวัฒนธรรมท้องถิ่นให้คงอยู่สืบไป	สำนักงานปลัด อบต.

4	โครงการส่งเสริมกิจกรรมวันฮารีรายอ	เพื่อสืบสานกิจกรรมทางศาสนาให้คงอยู่สืบไป	2 ครั้ง/ปี	100,000.00	100,000.00	100,000.00	100,000.00	100,000.00	จำนวนผู้เข้าร่วมกิจกรรม	ประชาชนได้ร่วมกิจกรรมทางศาสนาและคงอยู่สืบไป	สำนักงานปลัด อบต.
5	โครงการรอมฎอนสัมพันธ์	เพื่อให้ประชาชนอนุรักษ์ประเพณีสำคัญทางศาสนาให้คงอยู่สืบไป	จัดกิจกรรมในเดือนรอมฎอน	350,000.00	350,000.00	350,000.00	350,000.00	350,000.00	จำนวนผู้เข้าร่วมกิจกรรม	ประชาชนมีความรักและหวงแหนประเพณีให้คงอยู่ต่อไป	สำนักงานปลัด อบต.
6	โครงการฝึกอบรมและทัศนศึกษา	เพื่อเป็นการแลกเปลี่ยนความคิดเห็นเพื่อนำไปสู่การพัฒนาท้องถิ่นต่อไป	จัดอบรมและทัศนศึกษาดูงาน	100,000.00	100,000.00	100,000.00	100,000.00	100,000.00	จำนวนผู้เข้าฝึกอบรม	ประชาชนได้เรียนรู้วัฒนธรรมใหม่ ๆ จากต่างถิ่น	สำนักงานปลัด อบต.
7	โครงการอนุรักษ์ ส่งเสริมวัฒนธรรมและภูมิปัญญาท้องถิ่น	เพื่อเป็นการส่งเสริมอนุรักษ์ประเพณีพื้นบ้าน	จัดการอบรม	20,000.00	20,000.00	20,000.00	20,000.00	20,000.00	จำนวนผู้เข้าร่วมโครงการ	อนุรักษ์ไว้ซึ่งประเพณีที่ดีงามของท้องถิ่น	สำนักงานปลัด อบต.
8	โครงการประเพณีวันสงกรานต์และรดน้ำดำหัวผู้สูงอายุ	เพื่ออนุรักษ์ประเพณีท้องถิ่น	จัดกิจกรรม	40,000.00	40,000.00	40,000.00	40,000.00	40,000.00	จำนวนผู้เข้าร่วมกิจกรรม	สืบสานประเพณีท้องถิ่น	สำนักงานปลัด อบต.
9	โครงการประเพณีสารทเดือนสิบ	เพื่อเป็นการอนุรักษ์ประเพณีท้องถิ่น	จัดกิจกรรม	10,000.00	10,000.00	10,000.00	10,000.00	10,000.00	จำนวนผู้เข้าร่วมโครงการ	เพื่อส่งเสริมประเพณีท้องถิ่นที่ดีงาม	สำนักงานปลัด อบต.

10	โครงการอาชुरอสัมพันธ์	เพื่อเป็นการส่งเสริม ประเพณีและ วัฒนธรรมท้องถิ่น	จัดกิจกรรม	50,000.00	50,000.00	50,000.00	50,000.00	50,000.00	จำนวน ผู้เข้าร่วม โครงการ	อนุรักษ์ วัฒนธรรม ท้องถิ่นให้คงอยู่ สืบไป	สำนักงาน ปลัด อบต.
11	โครงการส่งเสริมกิจกรรมวัน เข้าพรรษา	เพื่อสืบทอดประเพณี คงอยู่สืบไป	จัดกิจกรรม1 ครั้ง/ปี	10,000.00	10,000.00	10,000.00	10,000.00	10,000.00	จำนวน ประชาชนที่ เข้าร่วม กิจกรรม	ชาวบ้านได้ร่วม กิจกรรมร่วมกัน ทำให้เกิดความ รัก ความสามัคคี และประเพณีคง อยู่สืบไป	สำนักงาน ปลัด อบต.
12	โครงการฝึกอบรมจริยธรรม สำหรับเด็กและเยาวชน	เพื่อเป็นการส่งเสริม และให้ความรู้ด้าน จริยธรรมที่ดีแก่เยาวชน	จัดอบรม	10,000.00	10,000.00	10,000.00	10,000.00	10,000.00	จำนวน ผู้เข้าร่วม โครงการ	เยาวชนมี จริยธรรมที่ดี ตามหลักศาสนา	สำนักงาน ปลัด อบต.
13	โครงการอุดหนุนการจัดงานวัน สำคัญสถาบันพระมหากษัตริย์ และงานวันสำคัญทางศาสนา อำเภอเยะหริง	เพื่ออุดหนุนโครงการ จัดงานวันสำคัญ สถาบัน พระมหากษัตริย์และ งานสำคัญทางศาสนา อำเภอเยะหริง	อุดหนุนที่ทำการ ปกครองอำเภอเยะ หริง	15,000.00	15,000.00	15,000.00	15,000.00	15,000.00	จำนวน ประชาชนที่ เข้าร่วม กิจกรรม	ทุกภาคส่วนมี ส่วนร่วมในการ จัดกิจกรรมวัน สำคัญทาง ศาสนาฯ	สำนักงาน ปลัด อบต.

14	โครงการแข่งขันกีฬาและกรีฑา ยะหริ่งสัมพันธ์เกมส์	เพื่อสนับสนุนการจัด กิจกรรมการแข่งขัน กีฬาในเขตอำเภอ ยะหริ่ง	อุดหนุนที่ทำการ ปกครองอำเภอ	30,000.00	30,000.00	30,000.00	30,000.00	30,000.00	ประชาชนเข้า ร่วมกิจกรรม	ประชาชนเข้า ร่วมกิจกรรมมี ความพอใจ	สำนักงาน ปลัด อบต.
15	โครงการอบรมคุณธรรม จริยธรรมแก่ประชาชนทั่วไป	เพื่อเป็นการส่งเสริม และให้ความรู้ด้าน คุณธรรมจริยธรรมที่ดี แก่ประชาชนทั่วไป	จัดอบรม		250,000.00	250,000.00	250,000.00	250,000.00	จำนวน ผู้เข้าร่วม โครงการ	ประชาชนมี คุณธรรม จริยธรรมที่ดี ตามหลักศาสนา	สำนักงาน ปลัด อบต.

ก. ยุทธศาสตร์จังหวัดที่ 1 การสร้างเสริมเศรษฐกิจที่เข้มแข็ง จากฐานรากเกษตรอุตสาหกรรม ผลผลิตฮาลาล การค้าบริการและการท่องเที่ยว

ข. ยุทธศาสตร์การพัฒนาของอปท. ในเขตจังหวัดปัตตานี ยุทธศาสตร์ที่ 4 การพัฒนาด้านสังคมและความมั่นคง

ยุทธศาสตร์ที่ 3 : ยุทธศาสตร์การพัฒนาการกีฬาสู่ความเป็นเลิศและส่งเสริมการท่องเที่ยว

แผนงานการศาสนาวัฒนธรรมและนันทนาการ

ที่	โครงการ/กิจกรรม	วัตถุประสงค์	เป้าหมาย (ผลผลิตของ โครงการ)	งบประมาณ					ตัวชี้วัด (KPI)	ผลที่คาดว่าจะ ได้รับ	หน่วยงาน รับผิดชอบ
				2561	2562	2563	2564	2565			
1	โครงการจัดส่งนักกีฬาเข้าร่วมการแข่งขันกับหน่วยงานอื่น ๆ	เพื่อให้เยาวชนหันมาออกกำลังกาย	จัดส่งนักกีฬา	50,000.00	50,000.00	50,000.00	50,000.00	50,000.00	จำนวนนักกีฬา	ส่งเสริมการออกกำลังกาย	สำนักงาน ปลัด อบต.
2	โครงการเพิ่มทักษะด้านกีฬาให้แก่เด็กและเยาวชน	เพื่อส่งเสริมเด็กและเยาวชนหันมาสนใจกีฬารอกกำลังกายและสร้างความสามัคคีในหมู่คณะ	จัดการฝึกอบรม	50,000.00	50,000.00	50,000.00	50,000.00	50,000.00	จำนวนผู้เข้าร่วมโครงการ	สร้างทักษะด้านกีฬาแก่เด็กและเยาวชน	สำนักงาน ปลัด อบต.
3	โครงการจัดซื้ออุปกรณ์กีฬาประจำหมู่บ้านตำบลยาหมู	เพื่อส่งเสริมการออกกำลังกายของประชาชน	จัดอุปกรณ์ด้านกีฬา	9,000.00	9,000.00	9,000.00	9,000.00	9,000.00	จำนวนหมู่บ้าน	ประชาชนหันมาสนใจด้านกีฬา	สำนักงาน ปลัด อบต.
4	โครงการการจัดการแข่งขันกีฬายะหริ่งสัมพันธ์เกมส์	เพื่อส่งเสริมการออกกำลังกาย	จัดกิจกรรมการแข่งขัน	30,000.00	30,000.00	30,000.00	30,000.00	30,000.00	จำนวนผู้เข้าร่วมโครงการ/ชุมชน	ประชาชนหันมาสนใจการออกกำลังกาย	สำนักงาน ปลัด อบต.

5	โครงการประเพณีแข่งขันเรือ ประจำปีตำบลและร่วมกับ หน่วยงานอื่น	เพื่อเป็นการส่งเสริม การกีฬาและประเพณี ท้องถิ่น	จัดกิจกรรมการ แข่งขันและ ร่วมกับหน่วยงาน อื่น	100,000.00	100,000.00	100,000.00	100,000.00	100,000.00	จำนวน ผู้เข้าร่วม โครงการ	เพื่อส่งเสริม ประเพณีท้องถิ่น	สำนักงาน ปลัด อบต.
6	โครงการจัดงานวันปลากระพง	เพื่อเป็นการส่งเสริม การท่องเที่ยวและ อนุรักษ์ประเพณีและ วัฒนธรรมท้องถิ่น	จัดกิจกรรม 1 ครั้ง/ปี	100,000.00	100,000.00	100,000.00	100,000.00	100,000.00	จำนวน ผู้เข้าร่วม โครงการ	เด็ก เยาวชน และประชาชน ทั่วไปได้รู้จัก วัฒนธรรม ประเพณีประจำ ท้องถิ่นและสืบ ทอดต่อไป	สำนักงาน ปลัด อบต.
7	โครงการอบรมเยาวชนเพื่อ ส่งเสริมการท่องเที่ยว (มัคคุเทศก์)	เพื่อส่งเสริมและ ประชาสัมพันธ์การ ท่องเที่ยว	จัดการฝึกอบรม	30,000.00	30,000.00	30,000.00	30,000.00	30,000.00	จำนวน ผู้เข้าร่วม โครงการ	ประชาชนมี ความรู้ด้าน ภาษาและสร้าง งานสร้างรายได้ แก่ประชาชน	สำนักงาน ปลัด อบต.
8	โครงการส่งเสริมประเพณี วัฒนธรรม และของดีเมืองยะหริ่ง	เพื่อส่งเสริมกิจกรรม อนุรักษ์ ศิลปวัฒนธรรมและ ประเพณีอันดีงามให้ คงอยู่ตลอดไป	จัดกิจกรรม ส่งเสริมอนุรักษ์ ประเพณีและภูมิ ปัญญาท้องถิ่น		100,000.00	100,000.00	100,000.00	100,000.00	จำนวน ผู้เข้าร่วม โครงการ	ประชาชนมีการ อนุรักษ์ประเพณี และภูมิปัญญา ท้องถิ่น	สำนักงาน ปลัด อบต.

ก. ยุทธศาสตร์จังหวัดที่ 2 การพัฒนาสังคม ชุมชนที่น่าอยู่ และทรัพยากรธรรมชาติที่อุดมสมบูรณ์อย่างยั่งยืน

ข. ยุทธศาสตร์การพัฒนาของอปท. ในเขตจังหวัดปัตตานี ยุทธศาสตร์ที่ 4 การพัฒนาด้านสังคมและความมั่นคง

ยุทธศาสตร์ที่ 4 : ยุทธศาสตร์การพัฒนาการบริหารจัดการที่ดี

แผนงานบริหารงานทั่วไป

ที่	โครงการ/กิจกรรม	วัตถุประสงค์	เป้าหมาย (ผลผลิตของโครงการ)	งบประมาณ					ตัวชี้วัด (KPI)	ผลที่คาดว่าจะได้รับ	หน่วยงานรับผิดชอบ
				2561	2562	2563	2564	2565			
1	โครงการตกแต่งภายในสำนักงานองค์การบริหารส่วนตำบล	เพื่อปรับปรุงให้อาคารที่มีความชำรุดหรือเสียหายจากการใช้งาน	จัดการปรับปรุงตกแต่ง	400,000.00	400,000.00	400,000.00	400,000.00	400,000.00	ครั้ง/ปี	อาคารอยู่ในสภาพที่ใช้งาน	กองช่าง
2	โครงการสมทบเงินประกันสังคม	เพื่อเป็นการปฏิบัติตามนโยบายของรัฐในการจ้างงาน	จัดสรรงบประมาณ	80,000.00	80,000.00	80,000.00	80,000.00	80,000.00	จำนวนพนักงาน อบต.	พนักงานมีขวัญกำลังใจ	กองคลัง
3	โครงการสมทบกองทุนบำเหน็จบำนาญข้าราชการส่วนท้องถิ่น	เพื่อเป็นสวัสดิการของพนักงาน อบต.	จัดสรรงบประมาณ	170,000.00	170,000.00	170,000.00	170,000.00	170,000.00	จำนวนพนักงาน อบต.	พนักงานมีขวัญกำลังใจ	กองคลัง
4	โครงการจัดตั้งอินเทอร์เน็ตประจำตำบล	เพื่อให้ประชาชนได้ใช้สื่อที่ทันสมัยและรวดเร็ว	จัดหาและติดตั้งอินเทอร์เน็ต	200,000.00	200,000.00	200,000.00	200,000.00	200,000.00	จำนวนหมู่บ้าน	สร้างความสะดวกแก่ประชาชน	กองช่าง
5	โครงการจัดทำแผนที่ภาษีและทะเบียนทรัพย์สิน	เพื่อได้รับทราบข้อมูลฐานภาษีที่ถูกต้อง	ออกสำรวจ	100,000.00	100,000.00	100,000.00	100,000.00	100,000.00	จำนวนครั้ง/ปี	ทราบข้อมูลที่ถูกต้อง	กองคลัง

6	โครงการ อบต. เคลื่อนที่พบปะประชาชน	เพื่อเป็นการประชาสัมพันธ์การดำเนินงานและการให้ประชาชนได้มีส่วนร่วม	ออกบริการประชาชนนอกสถานที่	20,000.00	20,000.00	20,000.00	20,000.00	20,000.00	จำนวนครั้ง/ปี	ได้รับทราบถึงปัญหาและความต้องการของประชาชน	สำนักงานปลัด อบต.
7	โครงการซ่อมแซมหอกระจายข่าวประจำหมู่บ้าน	เพื่อให้หอกระจายข่าวกลับมาใช้งานได้เหมือนเดิม	จัดการก่อสร้างซ่อมแซม	80,000.00	80,000.00	80,000.00	80,000.00	80,000.00	จำนวนหอกระจายข่าว	หอกระจายข่าวกลับมาใช้ได้เหมือนเดิม	กองช่าง
8	โครงการจัดทำป้ายประชาสัมพันธ์หมู่บ้าน	เพื่อเป็นที่ปิดประกาศและประชาสัมพันธ์ข่าวสารของตำบล	จัดการก่อสร้างป้าย	40,000.00	40,000.00	40,000.00	40,000.00	40,000.00	จำนวนแห่งที่ทำการจัดสร้าง	เพื่อเป็นแหล่งเสนอข่าวสารแก่ประชาชน	กองช่าง
9	โครงการจัดทำวารสารประชาสัมพันธ์กิจกรรม อบต.	เพื่อเป็นการประชาสัมพันธ์ข้อมูลข่าวสารของ อบต. ยามู	จัดทำวารสาร	50,000.00	50,000.00	50,000.00	50,000.00	50,000.00	ครั้ง/ปี	ประชาชนได้รับข่าวผลการดำเนินงานของ อบต.	สำนักงานปลัด อบต.
10	โครงการวันท้องถิ่นไทย	เพื่อประชาสัมพันธ์การดำเนินงานขององค์การบริหารส่วนตำบลยามูและร่วมกิจกรรมกับหน่วยงานอื่น	จัดกิจกรรมบริเวณ อบต. และร่วมกับหน่วยงานอื่นในเขตจังหวัดปัตตานี	50,000.00	50,000.00	50,000.00	50,000.00	50,000.00	จำนวนผู้เข้าร่วมกิจกรรม	ประชาชนได้รู้จัก อบต. และได้รับทราบหน้าที่ผลการดำเนินงานของ อบต. มากขึ้น	สำนักงานปลัด อบต.

11	โครงการพบปะกาแฟยามเช้า	เพื่อให้ประชาชนและส่วนราชการได้พบปะและนำเสนอหัวข้อราชการและการแสดงความคิดเห็น	จัดทำเวทีประชาคมและการแลกเปลี่ยนความคิดเห็น	70,000.00	70,000.00	70,000.00	70,000.00	70,000.00	จำนวนผู้เข้าร่วมโครงการ	ประชาชนและส่วนราชการได้มีการพบปะและแสดงความคิดเห็นมากยิ่งขึ้น	สำนักงานปลัด อบต.
12	โครงการเสริมสร้างความรู้เกี่ยวกับประชาธิปไตยและการมีส่วนร่วมของประชาชน	เพื่อส่งเสริมการเรียนรู้ระบอบการปกครองแบบประชาธิปไตย	จัดอบรม	10,000.00	10,000.00	10,000.00	10,000.00	10,000.00	จำนวนผู้เข้าร่วมโครงการ	ประชาชนมีความรู้เรื่องประชาธิปไตยเพิ่มมากขึ้น	สำนักงานปลัด อบต.
13	โครงการจัดการเลือกตั้งนายกและสมาชิกสภา อบต.ยามู	เพื่อเป็นการสรรหานายกและสมาชิกสภา	จัดการเลือกตั้ง	300,000.00	300,000.00	300,000.00	300,000.00	300,000.00	จำนวนประชาชนออกมาใช้สิทธิเลือกตั้ง	อบต.มีผู้บริหารและสมาชิกเป็นไปตามระบอบประชาธิปไตย	สำนักงานปลัด อบต.
14	โครงการพัฒนาคุณธรรมจริยธรรมและจรรยาบรรณให้แก่บุคลากรของ อบต.	เพื่อสร้างจิตสำนึกและจรรยาบรรณในการทำงานที่ดีของพนักงาน	จัดอบรม	50,000.00	50,000.00	50,000.00	50,000.00	50,000.00	จำนวนผู้เข้าร่วมกิจกรรม	พนักงานมีจรรยาบรรณและจิตสำนึกที่ดี	สำนักงานปลัด อบต.
15	โครงการสร้างจิตสำนึกในการปฏิบัติงาน โปร่งใสตามหลักธรรมาภิบาล	เพื่อสร้างจิตสำนึกที่ดีตามหลักธรรมาภิบาล	จัดฝึกอบรม	10,000.00	10,000.00	10,000.00	10,000.00	10,000.00	จำนวนผู้เข้าร่วมโครงการ	พนักงานมีจิตสำนึกที่ดีตามหลักธรรมาภิบาล	สำนักงานปลัด อบต.

16	โครงการฝึกอบรมและทัศนศึกษาดูงานของพนักงาน คณะผู้บริหาร และสมาชิก อบต.และประชาชนทั่วไป	เพื่อเป็นการเพิ่มประสิทธิภาพการปฏิบัติงานของคณะผู้บริหาร สมาชิก พนักงานส่วนตำบล และประชาชนทั่วไป	จัดฝึกอบรมและทัศนศึกษา	350,000.00	350,000.00	350,000.00	350,000.00	350,000.00	จำนวนผู้เข้าร่วมโครงการ	คณะผู้บริหาร สมาชิก และพนักงานส่วนตำบลมีประสิทธิภาพในการปฏิบัติงานเพิ่มมากขึ้น	สำนักงานปลัด อบต.
17	โครงการส่งบุคลากร อบต. เข้ารับการอบรมเพื่อพัฒนาความรู้ความสามารถในการปฏิบัติงาน	เพื่อพัฒนาและส่งเสริมความรู้ความสามารถของพนักงานส่วนตำบลในการปฏิบัติงาน	จัดการส่งบุคลากรเข้าร่วมอบรม	200,000.00	200,000.00	200,000.00	200,000.00	200,000.00	จำนวนผู้เข้าร่วมโครงการ	พนักงานส่วนตำบลมีความรู้ความสามารถมากขึ้น	สำนักงานปลัด อบต.
18	โครงการอบรมการจัดทำแผนพัฒนาท้องถิ่น	เพื่อเป็นการแลกเปลี่ยนและระดมความคิดเห็นเพื่อนำไปสู่การพัฒนา	จัดฝึกอบรมการจัดทำแผนพัฒนาท้องถิ่น	25,000.00	25,000.00	25,000.00	25,000.00	25,000.00	จำนวนผู้เข้าร่วมโครงการ	ได้รับทราบถึงปัญหาและความต้องการของประชาชน	สำนักงานปลัด อบต.
19	โครงการออกหน่วยบริการรับชำระภาษีเคลื่อนที่	เพื่ออำนวยความสะดวกแก่ประชาชน	ออกบริการประชาชนนอกสถานที่	10,000.00	10,000.00	10,000.00	10,000.00	10,000.00	จำนวนครั้ง/ปี	ประชาชนได้รับความสะดวกในการติดต่อราชการในการชำระภาษี	กองคลัง

ก. ยุทธศาสตร์จังหวัดที่ 2 การพัฒนาสังคม ชุมชนที่น่าอยู่ และทรัพยากรธรรมชาติที่อุดมสมบูรณ์อย่างยั่งยืน

ข. ยุทธศาสตร์การพัฒนาของอปท. ในเขตจังหวัดปัตตานี ยุทธศาสตร์ที่ 4 การพัฒนาด้านสังคมและความมั่นคง

ยุทธศาสตร์ที่ 4 : ยุทธศาสตร์การพัฒนาการบริหารจัดการที่ดี

แผนงานรักษาความสงบ

ที่	โครงการ/กิจกรรม	วัตถุประสงค์	เป้าหมาย (ผลผลิตของ โครงการ)	งบประมาณ					ตัวชี้วัด (KPI)	ผลที่คาดว่าจะ ได้รับ	หน่วยงาน รับผิดชอบ
				2561	2562	2563	2564	2565			
1	โครงการเงินสำรองจ่ายกรณี ฉุกเฉิน	เพื่อเป็นการป้องกัน และช่วยเหลือ ผู้ประสบภัย	จัดสรรงบประมาณ	1,500,000.00	1,500,000.00	1,500,000.00	1,500,000.00	1,500,000.00	หมู่บ้าน	บรรเทาความ เดือดร้อนของ ประชาชน	สำนักงาน ปลัด อบต.

ก. ยุทธศาสตร์จังหวัดที่ 3 การเสริมสร้างความมั่นคง พัฒนาโครงสร้างพื้นฐาน และเชื่อมโยงการคมนาคม

ข. ยุทธศาสตร์การพัฒนาของ อปท.ในเขตจังหวัดปัตตานี ยุทธศาสตร์ที่ 2 การพัฒนาด้านโครงสร้างพื้นฐานและบริการสาธารณะ

ยุทธศาสตร์ที่ 5 : ยุทธศาสตร์การพัฒนาโครงสร้างพื้นฐานให้ได้มาตรฐาน

แผนงานอุตสาหกรรมและการโยธา

ที่	โครงการ/กิจกรรม	วัตถุประสงค์	เป้าหมาย (ผลผลิตของโครงการ)	งบประมาณ					ตัวชี้วัด (KPI)	ผลที่คาดว่าจะได้รับ	หน่วยงานรับผิดชอบ
				2561	2562	2563	2564	2565			
1	โครงการบุกเบิกถนนหินคลุกสายเลียบคลองชลประทาน หมู่ที่ 2 บ้านภูมิน้ำพุ ช่วงที่ 2	เพื่ออำนวยความสะดวกแก่ประชาชนในการสัญจร	บุกเบิกถนนลงหินคลุก ขนาดกว้าง 4 ม. ยาว 395 ม. หนาไม่น้อยกว่า 0.20 ม. พร้อมวางท่อ คสล. 1.00x1.00 ม. จำนวน 10 ท่อน หรือมีพื้นที่ไม่น้อยกว่า 1,580 ตรม.			1,790,000.00			จำนวนประชาชนในการสัญจร	บุกเบิกถนนลงหินคลุก	กองช่าง
2	โครงการบุกเบิกถนนหินคลุกสายเลียบคลองชลประทาน หมู่ที่ 4 บ้านภูมิโปนเาะ	เพื่ออำนวยความสะดวกแก่ประชาชนในการสัญจร	บุกเบิกถนนลงหินคลุก หนา 0.20 ม. ลูกตั้งหนา 0.50 ม. ดินถมหนา 1 ม. กว้าง 4 ม. ยาว 390 ม. ไหลทางข้างละ 2 ม. พร้อมฝังท่อ คสล. ชั้น 3 1x1 ม. 25 ท่อน หรือมีพื้นที่ผิวจราจรไม่น้อยกว่า 1,560 ตรม.			1,725,000.00			จำนวนประชาชนในการสัญจร	บุกเบิกถนนลงหินคลุก	กองช่าง

3	โครงการบุกเบิกถนนหินคลุกสาย สุเหร่าดินแดง - บ้านเลาะ หมู่ที่ 5 บ้านดินแดง	เพื่ออำนวยความสะดวก สะตวกแก่ประชาชน ในการสัญจร	บุกเบิกถนนลงหินคลุก หนา 0.20 ม. ลูกรังหนา 0.50 ม. ดินถมหนา 1 ม. กว้าง 4 ม. ยาว 450 ม. ไหลทางข้างละ 2 ม. หรือมีพื้นที่ผิวจราจรไม่ น้อยกว่า 1,800 ตรม.		1,721,000.00				จำนวน ประชาชนใน การสัญจร	บุกเบิกถนนลง หินคลุก	กองช่าง
4	โครงการก่อสร้างซ่อมแซม ห้องครัวอาคารเอนกประสงค์ ม.3 ต.ยามู	เพื่อให้สามารถกลับมา ใช้งานได้ตามปกติ	ก่อสร้างซ่อมแซม อาคาร เอนกประสงค์ ขนาดกว้าง 5 เมตร ยาว 5 เมตร หรือ ตามแบบแปลนที่ อบต. กำหนด			100,000.00			จำนวน ประชาชนที่ใช้ บริการ	ก่อสร้าง ซ่อมแซมอาคาร เอนกประสงค์	กองช่าง
5	โครงการขยายเขตไฟฟ้าสายหน้า บ้านสอเหพร้อมอุปกรณ์ส่อง แสงสว่าง ม.3 ต.ยามู	เพื่ออำนวยความสะดวก สะตวกแก่ประชาชน ในการใช้ระบบไฟฟ้า หมู่บ้าน	ขยายเขตไฟฟ้า ยาว 1000 เมตร หรือตามแบบ แปลนที่ อบต. กำหนด	100,000.00					จำนวน ครัวเรือนที่ ได้รับ ผลประโยชน์	ขยายเขตไฟฟ้า หมู่บ้าน	กองช่าง
6	โครงการปรับปรุงอาคาร อเนกประสงค์ชุมชนไทยพุทธ หมู่ ที่ 4	เพื่อใช้เป็นสถานที่ใน การประจักษ์กรรมต่าง ๆ ในชุมชน	ปรับปรุงอาคาร อเนกประสงค์ ขนาดกว้าง 6 เมตร ยาว 6 เมตรหรือ ตามแบบแปลนที่ อบต. กำหนด		516,500.00	516,500.00			จำนวนผู้ได้รับ ประโยชน์จาก อาคาร อเนกประสงค์	ก่อสร้างอาคาร	กองช่าง

7	โครงการก่อสร้างศาลา เอนกประสงค์หมู่ที่ 5 บ้านดินแดง	เพื่อใช้เป็นสถานที่ทำ กิจกรรมของคนใน ชุมชน	ก่อสร้างศาลา ขนาดกว้าง 4 เมตร ยาว 4 เมตรหรือ ตามแบบแปลนที่ อบต. กำหนด	298,400.00	288,500.00	288,500.00	288,500.00		จำนวนผู้ใช้ อาคาร	ก่อสร้างศาลา เอนกประสงค์	กองช่าง
8	โครงการก่อสร้างอาคารศูนย์ เรียนรู้ ม.3 ต.ยามู	เพื่อเป็นสถานที่ในการ เรียนรู้ด้านอาชีพต่าง ๆ	ก่อสร้างอาคาร ขนาดกว้าง 10 เมตร ยาว 15 เมตร หรือ ตามแบบแปลนที่ อบต. กำหนด			300,000.00			จำนวนผู้ใช้ อาคาร	ก่อสร้างอาคาร	กองช่าง
9	โครงการก่อสร้างรั้วรอบสนาม ฟุตบอล หมู่ที่ 3 บ้านป่าหลวง	เพื่อป้องกันสัตว์เลื้อย เข้าบริเวณสนามฟุต ซอล ยึดอายุการใช้ งานสนาม	ก่อสร้างรั้วรอบ สนามฟุตบอล หมู่ที่ 3 บ้านป่าหลวง ยาว 146.00 เมตร สูง 4.00 เมตร หรือตาม แบบแปลนที่ อบต. กำหนด		734,700.00				จำนวน ประชาชนที่ ได้รับประโยชน์	ก่อสร้างรั้วรอบ สนามฟุตบอล	กองช่าง
10	โครงการก่อสร้างรั้วกุโบร์กำแพง ม.4 ต.ยามู	เพื่อป้องกันสัตว์เลื้อย เข้าในกุโบร์	ก่อสร้างรั้ว ขนาด กว้าง 100 เมตร ยาว 500 เมตร หรือตาม แบบแปลนที่ อบต. กำหนด	1,500,000.00					จำนวน ประชาชนที่มา ใช้บริการ	ก่อสร้างรั้วกุโบร์	กองช่าง

11	โครงการก่อสร้างลาน คสล. เอนกประสงค์ประจำมัสยิด ม.4 ต.ยามู	เพื่อใช้เป็นสถานที่ใน การประกอบกิจการทาง ศาสนาของคนในชุมชน	ก่อสร้างลาน คสล. ขนาดกว้าง 13 เมตร ยาว 26 เมตร หรือ ตามแบบแปลนที่ อบต. กำหนด	2,000,000.00					จำนวน ผู้ให้บริการ	ก่อสร้างลาน คสล.	กองช่าง
12	โครงการก่อสร้างศาลา เอนกประสงค์ ม.4 ต.ยามู	เพื่อเป็นสถานที่ออก กำลังกายของ ประชาชนในหมู่บ้าน	ก่อสร้างศาลา เอนกประสงค์ ขนาดกว้าง 6 เมตร ยาว 5.5 เมตร หรือ ตามแบบแปลนที่ อบต. กำหนด	456,300.00					จำนวน ผู้ให้บริการ	ก่อสร้างลานกีฬา คสล.	กองช่าง
13	โครงการก่อสร้างอาคาร เอนกประสงค์ ม.4 ต.ยามู	เพื่อเป็นสถานที่ในการ ทำกิจกรรมต่าง ๆ ใน หมู่บ้าน	ก่อสร้างอาคาร ขนาดกว้าง 6 เมตร ยาว 6 เมตร หรือ ตามแบบแปลนที่ อบต. กำหนด	1,000,000.00					จำนวน ประชาชนที่ เข้าใช้บริการ	ก่อสร้างอาคาร คสล.	กองช่าง
14	โครงการก่อสร้างที่อาบน้ำ ละหมาดผู้หญิง ม4 ต.ยามู	เพื่ออำนวยความสะดวก แก่ประชาชน ที่มาประกอบกิจการทาง ศาสนา	ก่อสร้างที่ละหมาด ผู้หญิง ขนาด กว้าง 6 เมตร ยาว 6 เมตร หรือตามแบบแปลน ที่ อบต. กำหนด		500,000.00				จำนวน ผู้ให้บริการ	ก่อสร้างที่อาบน้ำ ละหมาด	กองช่าง
15	โครงการต่อเติมหลังคามัสยิด ม.4 ต.ยามู	เพื่อใช้เป็นสถานที่ใน การประกอบกิจกรรม ต่าง ๆ ในชุมชน	ก่อสร้างและต่อเติม อาคาร ขนาดกว้าง 10 เมตร ยาว 15 เมตร หรือตามแบบ แปลนที่ อบต. กำหนด			1,000,000.00			จำนวนผู้เข้า ใช้บริการ	ก่อสร้างและต่อ เติมอาคาร	กองช่าง

16	โครงการจัดทำผังเมืองตำบลยาสูบ	เพื่อเป็นฐานข้อมูลของตำบล	จัดทำผังเมือง	10,000.00	10,000.00	10,000.00	10,000.00		จำนวนครั้ง/ปี	จัดทำผังเมือง	กองช่าง
17	โครงการขยายเขตไฟฟ้าสายบ้านมะโรงพยาบาล พร้อมอุปกรณ์ส่องแสงสว่าง ม.2 ต.ยาสูบ	เพื่อเพิ่มแสงสว่างแก่ประชาชนในเวลากลางคืนและให้ประชาชนเข้าถึงสาธารณูปโภค	ขยายเขตไฟฟ้า ยาว 2,000 เมตร หรือตามแบบแปลนที่ อบต. กำหนด	100,000.00					จำนวนครัวเรือนที่ได้รับผลประโยชน์	ขยายเขตไฟฟ้า หมู่บ้าน	กองช่าง
18	โครงการขยายเขตไฟฟ้าสายบ้านนิปาพร้อมอุปกรณ์ส่องแสงสว่าง ม.2 ต.ยาสูบ	เพื่ออำนวยความสะดวกแก่ประชาชนในการใช้ระบบไฟฟ้า หมู่บ้าน	ขยายเขตไฟฟ้า ยาว 2,000 เมตร หรือตามแบบแปลนที่ อบต. กำหนด			100,000.00			จำนวนครัวเรือนที่ได้รับประโยชน์	ขยายเขตไฟฟ้า หมู่บ้าน	กองช่าง
19	โครงการขยายเขตไฟฟ้าสายบ้านโห้ชะ พร้อมอุปกรณ์ส่องแสงสว่าง	เพื่ออำนวยความสะดวกแก่ประชาชนในการใช้ระบบไฟฟ้าส่องสว่างภายในหมู่บ้าน	ขยายเขตไฟฟ้า ยาว 2,000 เมตร หรือตามแบบแปลนที่ อบต. กำหนด		100,000.00		100,000.00		จำนวนครัวเรือนที่ได้รับประโยชน์	ขยายเขตไฟฟ้า	กองช่าง
20	โครงการขยายเขตไฟฟ้าโซล่าเซลล์สายบ่อบ้องพร้อมอุปกรณ์ส่องแสงสว่าง	เพื่อให้ประชาชนได้รับความสะดวกจากระบบไฟฟ้าส่องสว่าง	ขยายเขตไฟฟ้า ยาว 1,000 เมตร หรือตามแบบแปลนที่ อบต. กำหนด			100,000.00			จำนวนครัวเรือนที่ได้รับประโยชน์	ก่อสร้างไฟฟ้าโซล่าเซลล์	กองช่าง

21	โครงการขยายเขตไฟฟ้าสาย แบบมะ-สุตริมคลองพร้อมอุปกรณ์ ส่องแสงสว่าง ม.3 ต.ยามู	เพื่ออำนวยความสะดวก สะดวกแก่ประชาชน ในการใช้ระบบไฟฟ้า ส่องสว่าง	ขยายเขตไฟฟ้า ยาว 1,000 เมตร หรือ ตามแบบแปลนที่ อบต. กำหนด	100,000.00	100,000.00		100,000.00		จำนวน ครัวเรือนที่ ได้รับ ผลประโยชน์	ขยายเขตไฟฟ้า หมู่บ้าน	กองช่าง
22	โครงการขยายเขตไฟฟ้า สาธารณะสายปอเนาะ-บ้านแบยิ พร้อมอุปกรณ์ส่องแสงสว่าง ม.2 ต.ยามู	เพื่ออำนวยความสะดวก สะดวกแก่ประชาชน ในการใช้ระบบไฟฟ้า ส่องสว่าง	ขยายเขตไฟฟ้า ยาว 500 เมตร หรือตาม แบบแปลนที่ อบต. กำหนด	100,000.00	100,000.00	100,000.00	100,000.00		จำนวน ครัวเรือนที่ ได้รับ ผลประโยชน์	ขยายเขตไฟฟ้า หมู่บ้าน	กองช่าง
23	โครงการขยายเขตไฟฟ้าสายบ้าน นิเซ็ง-แบยิ พร้อมอุปกรณ์ส่อง แสงสว่าง ม.4 ต.ยามู	เพื่ออำนวยความสะดวก สะดวกแก่ประชาชน ในการใช้ระบบไฟฟ้า ส่องแสงสว่าง	ขยายเขตไฟฟ้า ยาว 1000 เมตรหรือ ตามแบบแปลนที่ อบต. กำหนด	100,000.00		100,000.00			จำนวน ครัวเรือนที่ ได้รับ ผลประโยชน์	ขยายเขตไฟฟ้า หมู่บ้าน	กองช่าง
24	โครงการขยายเขตไฟฟ้าสายบ้าน จูรี-เจ๊ะฮูเซ็ง พร้อมอุปกรณ์ส่อง แสงสว่าง ม.4 ต.ยามู	เพื่ออำนวยความสะดวก สะดวกแก่ประชาชนใน ในการใช้ระบบไฟฟ้า ส่องแสงสว่างภายใน หมู่บ้าน	ขยายเขตไฟฟ้า ยาว 1,000 เมตร หรือ ตามแบบแปลนที่ อบต. กำหนด		100,000.00		100,000.00		จำนวน ครัวเรือนที่ ได้รับ ผลประโยชน์	ขยายเขตไฟฟ้า	กองช่าง
25	โครงการก่อสร้างถนน คสล. สาย บ้านแบยา - ป่ามาอิ่ง หมู่ที่ 5	เพื่ออำนวยความสะดวก สะดวกในการสัญจร	ก่อสร้างถนน คสล. หน้า 0.15 ม. กว้าง 4 ม. ไหล่ทางกว้าง 0.5 ม. ยาว 310 ม. หรือพื้นที่ ไม่น้อยกว่า 1,240 ตรม. วางท่อลอด คสล. ชั้น 3 ขนาด 1x1 ม. 1 จุด			1,101,000.00			จำนวน ประชาชนที่ สัญจร	ก่อสร้างถนน คสล.	กองช่าง

26	โครงการบุกเบิกถนนหินคลุกสายบ้านสอเหาะ - เลาะนะ หมู่ที่ 2	เพื่ออำนวยความสะดวกแก่ประชาชนในการสัญจร	บุกเบิกถนนลงหินคลุกหนา 0.2 ม. ลูกรีงหนา 0.5 ม. ดินถมหนา 0.8-1 ม. กว้าง 4 ม. ยาว 410 ม. คั่นทางข้างละ 2 ม.หรือพื้นที่ผิวจราจรไม่น้อยกว่า 1,640 ตรม.			1,764,000.00			จำนวนประชาชนในการสัญจร	บุกเบิกถนนลงหินคลุก	กองช่าง
27	โครงการวางท่อลอด คสล. สายริมคลองบ้านแบแซ หมู่ที่ 4	เพื่อป้องกันและแก้ไขปัญหาน้ำท่วมขังในพื้นที่	วางท่อลอด คสล. ชั้น 3 ขนาดท่อลอด คสล. 0.80x1.00 ม. จำนวน 7 จุด 70 ท่อน			183,000.00			ปริมาณน้ำท่วมขังที่ลดลง	ก่อสร้างคูระบายน้ำ คสล.	กองช่าง
28	โครงการขยายเขตไฟฟ้าโซล่าเซลล์ พร้อมอุปกรณ์ส่องแสงสว่าง ม.4 ต.ยามู	เพื่ออำนวยความสะดวกแก่ประชาชนในการใช้ไฟฟ้าสาธารณะ	ขยายเขตไฟฟ้า ยาว 1,000 เมตร หรือตามแบบแปลนที่ อบต. กำหนด	100,000.00	100,000.00				จำนวนครัวเรือนที่ได้รับผลประโยชน์	ขยายเขตไฟฟ้าโซล่าเซลล์	กองช่าง
29	โครงการก่อสร้างคูระบายน้ำ คสล. สายบ้านบอเดร์ ม.4 ต.ยามู	เพื่ออำนวยความสะดวกแก่ประชาชนและเกษตรกรในการใช้ระบบชลประทาน	ก่อสร้างคูระบายน้ำ กว้าง 1 เมตร ยาว 200 เมตร หรือตามแบบแปลนที่ อบต. กำหนด	300,000.00		300,000.00			จำนวนครัวเรือนที่ได้รับผลประโยชน์	ก่อสร้างคูระบายน้ำ คสล.	กองช่าง
30	โครงการขยายเขตไฟฟ้าสายบ้านแบกา-บ้านกำนันครุเมพร้อมอุปกรณ์ส่องแสงสว่าง ม.4 ต.ยามู	เพื่ออำนวยความสะดวกแก่ประชาชนในการใช้ระบบไฟฟ้าสาธารณะ	ขยายเขตไฟฟ้า ยาว 1,000 เมตรหรือตามแบบแปลนที่ อบต. กำหนด		100,000.00				จำนวนครัวเรือนที่ได้รับผลประโยชน์	ขยายเขตไฟฟ้าหมู่บ้าน	กองช่าง

31	โครงการก่อสร้างคูระบายน้ำ คสล.สายแยกบ่อบำบัดน้ำ นาแยงะ ม.2 ต.ยามู	เพื่อเป็นคลองส่งน้ำแก่ เกษตรกรในการทำ การเกษตรและระบาย น้ำท่วมขังในฤดูฝน	ก่อสร้างคูระบายน้ำ ยาว 200 เมตร หรือ ตามแบบแปลนที่ อบต. กำหนด	300,000.00	300,000.00				จำนวน เกษตรกรที่ ได้รับ ผลประโยชน์ จากคูระบายน้ำ	ก่อสร้างคูระบาย น้ำ คสล.	กองช่าง
32	โครงการขยายเขตไฟฟ้าสายหน้า โรงพยาบาล-บ้านแบยาพร้อม อุปกรณ์ส่องแสงสว่าง ม.2 ต.ยามู	เพื่ออำนวยความสะดวก แก่ประชาชน ในการใช้ระบบไฟฟ้า ส่องแสงสว่าง	ขยายเขตไฟฟ้า ยาว 2,000 เมตร หรือ ตามแบบแปลนที่ อบต. กำหนด		300,000.00				จำนวน ครัวเรือนที่ ได้รับ ผลประโยชน์	ขยายเขตไฟฟ้า หมู่บ้าน	กองช่าง
33	โครงการขยายเขตไฟฟ้าสายหน้า บ้านมอเมาะพร้อมอุปกรณ์ส่อง แสงสว่าง ม.2 ต.ยามู	เพื่ออำนวยความสะดวก แก่ประชาชนในการใช้ ระบบไฟฟ้าส่องแสง สว่าง	ขยายเขตไฟฟ้า ยาว 1,000 เมตรหรือ ตามแบบแปลนที่ อบต. กำหนด		300,000.00				จำนวน ครัวเรือนที่ ได้รับ ผลประโยชน์	ขยายเขตไฟฟ้า หมู่บ้าน	กองช่าง
34	โครงการบุกเบิกถนนลงหินคลุก สายบ่อปลามายี-กาแลตุแก ม.3	เพื่อให้มีการคมนาคม ที่สะดวกและรวดเร็ว	ขนาดกว้าง 5 เมตร ยาว 200 เมตร หนา เฉลี่ย 0.25 ม. หรือ มีพื้นที่รวมไม่น้อย กว่า 1,000 ตร.ม. พร้อมวางท่อลอด คสล.ขนาด ศก. 1 ม. จุดละ 9 ท่อน จำนวน 3 จุด	1,083,000.00					จำนวน ประชาชน สัญจรไป-มา	มีถนนประชาชน สัญจรไป-มา สะดวกรวดเร็วขึ้น	กองช่าง

35	โครงการซ่อมแซมอาคาร เอนกประสงค์บาลาเซาะห์ ตันมะฆาม ม.5 บ้านดินแดง	เพื่ออำนวยความสะดวก สะดวกในการจัด กิจกรรมในพื้นที่	ขนาดกว้าง 4.80 เมตร ยาว 9.00 เมตร	172,100.00	231,300.00	231,300.00	231,300.00		จำนวน ประชาชนใช้ ประโยชน์ อาคาร	มีอาคารใช้ สำหรับทำ กิจกรรมสะดวก มากขึ้น	กองช่าง
36	โครงการก่อสร้างคูระบายน้ำ คสล. 2 ข้างทางหลวง ม.4 ต.ยามู	เพื่อป้องกันและแก้ไข ปัญหาน้ำท่วมขังใน พื้นที่	ก่อสร้างคูระบายน้ำ ขนาดยาว 2,000 เมตร หรือตามแบบ แปลนที่ อบต. กำหนด				300,000.00		ปริมาณน้ำ ท่วมขังที่ลดลง	ก่อสร้างคูระบาย น้ำ คสล.	กองช่าง
37	โครงการขุดลอกคูระบายน้ำสาย บ้านแซะเตะ ม.4 ต.ยามู	เพื่ออำนวยความสะดวก แก่ประชาชน ในการจัดการระบบ ชลประทานและ เพื่อให้ประชาชนได้ใช้ น้ำเพื่ออุปโภคและ บริโภค	ก่อสร้างคูระบายน้ำ ขนาดยาว 500 เมตร หรือตามแบบ แปลนที่ อบต. กำหนด	300,000.00	300,000.00				จำนวน เกษตรกรที่ ได้รับ ผลประโยชน์ จากคูระบายน้ำ	ก่อสร้างคูระบาย น้ำ คสล.	กองช่าง
38	โครงการก่อสร้างคูระบายน้ำ สายชูงาบาโฆ๊ะ ม.4 ต.ยามู	เพื่อป้องกันน้ำท่วมขัง และเป็นช่องทางใน การส่งน้ำเพื่อ การเกษตร	ก่อสร้างคูระบายน้ำ ขนาดยาว 500 เมตร หรือตามแบบ แปลนที่ อบต. กำหนด		300,000.00				จำนวน เกษตรกรที่ ได้รับ ผลประโยชน์ จากคูระบายน้ำ	ก่อสร้างคูระบาย น้ำ คสล.	กองช่าง

39	โครงการก่อสร้างคูระบายน้ำ คสล. ชุมชนไทยพุทธ ม.4 ต.ยามู	เพื่อป้องกันน้ำท่วม และเป็นช่องทางส่งน้ำ เพื่อการเกษตร	ก่อสร้างคูระบาย น้ำ คสล. ขนาด กว้าง 1 เมตร ยาว 500 เมตรหรือ ตามแบบแปลนที่ อบต. กำหนด		300,000.00				จำนวน เกษตรกรที่ ได้รับ ผลประโยชน์ จากคูระบายน้ำ	ก่อสร้างคูระบาย น้ำ คสล.	กองช่าง
40	โครงการก่อสร้างคูระบายน้ำ คสล. ม5 ต.ยามู	เพื่อป้องกันน้ำท่วมและ เพื่อใช้ส่งน้ำใน การเกษตร	ก่อสร้างคูระบาย น้ำ กว้าง 1 เมตร ยาว 500 เมตร หรือตามแบบ แปลนที่ อบต. กำหนด		300,000.00		300,000.00		จำนวน เกษตรกรที่ ได้รับ ผลประโยชน์ จากคูระบายน้ำ	ก่อสร้างคูระบาย น้ำ คสล.	กองช่าง
41	โครงการก่อสร้างคูระบายน้ำ คสล. สายสามแยกป้อมทหาร-ถึง สะพานแวกอ ม.2 ต.ยามู	เพื่อป้องกันน้ำท่วมขัง และเพื่อส่งน้ำทางการ เกษตร	ก่อสร้างคูระบาย น้ำ กว้าง 1 เมตร ยาว 500 เมตร หรือตามแบบ แปลนที่ อบต. กำหนด			2,000,000.00	2,000,000.00		จำนวน เกษตรกรที่ ได้รับ ผลประโยชน์ จากคูระบายน้ำ	ก่อสร้างคูระบาย น้ำ คสล.	กองช่าง
42	โครงการก่อสร้างอาคารที่จอดรถ มอเตอร์ไซด์หน้าองค์การบริหาร ส่วนตำบล	เพื่อประชาชนมีความ เป็นระเบียบเรียบร้อย เวลามาติดต่อราชการ	ขนาดกว้าง 2.50 เมตร ยาว 16.50 เมตร	200,000.00					ประชาชนที่มา ใช้บริการ อบต.	ประชาชนได้รับ ความสะดวก รวดเร็ว	กองช่าง

43	โครงการก่อสร้างถนน คสล. สาย มะโรงพยาบาล ม.2	เพื่ออำนวยความสะดวก สะดวกในการสัญจร	ก่อสร้างถนน คสล. กว้าง 2.5 เมตร ยาว 170 เมตร หรือตามแบบ แปลนที่ อบต. กำหนด	450,000.00					จำนวน ประชาชนที่ สัญจร	ก่อสร้างถนน คสล.	กองช่าง
44	โครงการก่อสร้างถนนคอนกรีต เสริมเหล็กสายไต่ะมุ ม.4	เพื่ออำนวยความสะดวก สะดวกแก่ประชาชน ในการสัญจร	ก่อสร้างถนน คสล. ขนาด กว้าง 3 เมตร ยาว 127 เมตร หรือตาม แบบแปลนที่ อบต. กำหนด	500,000.00					จำนวน ประชาชนที่ สัญจรไปมา	ก่อสร้างถนน คสล.	กองช่าง
45	โครงการก่อสร้างถนนคอนกรีต เสริมเหล็กสายบ้านสนิ ม.5	เพื่ออำนวยความสะดวก สะดวกแก่ประชาชน ในการสัญจร	ก่อสร้างถนน คสล. กว้าง 3 เมตร ยาว 120 เมตร หนา เฉลี่ย 0.15 เมตร	326,600.00	342,000.00				จำนวน ประชาชนใน การสัญจร	ก่อสร้างถนน คสล.	กองช่าง
46	โครงการก่อสร้างถนนคอนกรีต เสริมเหล็กสายกูโบร์ไต่ะสนิง- กูแบ รพข.ม.5	เพื่ออำนวยความสะดวก สะดวกแก่ประชาชน ในการสัญจร	ก่อสร้างถนน คสล. ขนาดกว้าง 3 เมตร ยาว 250 เมตร หนาเฉลี่ย 0.15 เมตร หรือพื้นที่ไม่ น้อยกว่า 750 ตร.ม	678,500.00					จำนวน ประชาชนใน การสัญจร	ก่อสร้างถนน คอนกรีต ประชาชนมี ความสะดวกใน การสัญจรไปมา มากขึ้น	กองช่าง

47	โครงการบุกเบิกถนนลงหินคลุก สายหลัก-หมอหิน บ้านป่าหลวง ม.3	เพื่ออำนวยความสะดวก สะดวกแก่ประชาชน ในการสัญจร	ก่อสร้างถนน บุกเบิก ขนาดกว้าง 6 เมตร ยาว 200 เมตร หรือตาม แบบแปลนที่ อบต. กำหนด	1,110,000.00						จำนวน ประชาชนที่ สัญจร	ก่อสร้างถนน บุกเบิกลงหินคลุก	กองช่าง
48	โครงการบุกเบิกถนนลงหินคลุก สายโซ๊ะม.2 ต.ยามู	เพื่ออำนวยความสะดวก สะดวกในการสัญจร	ก่อสร้างถนน บุกเบิก ขนาดกว้าง 5 เมตร ยาว 110 เมตร หรือตาม แบบแปลนที่ อบต. กำหนด	250,000.00	250,000.00	250,000.00				จำนวน ประชาชนที่ สัญจร	ก่อสร้างถนน บุกเบิกลงหินคลุก	กองช่าง
49	โครงการบุกเบิกถนนลูกรังสาย เลาะบ่อง-ริมคลอง ม.3 ต.ยามู	เพื่ออำนวยความสะดวก สะดวกแก่ประชาชน ในการสัญจร	ก่อสร้างถนน บุกเบิก กว้าง 5 เมตร ยาว 250 เมตร หรือตาม แบบแปลนที่ อบต. กำหนด	250,000.00	250,000.00					จำนวน ประชากรที่ สัญจรไปมา	ก่อสร้างถนน บุกเบิกลงหินคลุก	กองช่าง

50	โครงการบุกเบิกถนนลงหินคลุก สายต่อเลาะห้จา - สุดเขตคลอง หมู่ที่ 3	เพื่ออำนวยความสะดวก สะตวกแก่ประชาชน ในการสัญจร	ก่อสร้างถนน บุกเบิกลงหินคลุก ขนาด กว้าง 5 เมตร ยาว 390 เมตร หนาเฉลี่ย 0.20 เมตร พร้อม วางท่อระบายน้ำ คสล. ขนาด ศก. 1.00 เมตร จำนวน 9 ท่อน	1,793,000.00					จำนวน ประชาชนใน การสัญจร	ก่อสร้างถนน บุกเบิกลงหินคลุก	กองช่าง
51	โครงการบุกเบิกถนนลูกรังสาย บ้านเจ๊ะปะวอ ม.2 ต.ยามู	เพื่ออำนวยความสะดวก สะตวกแก่ประชาชน ในการสัญจร	ก่อสร้างถนน บุกเบิกลงหินคลุก ขนาด กว้าง 2.5 เมตร ยาว 170 เมตร หรือตาม แบบแปลนที่ อบต. กำหนด	300,000.00	300,000.00				จำนวน ประชาชนใน การสัญจร	ก่อสร้างถนน บุกเบิกลงหินคลุก	กองช่าง
52	โครงการบุกเบิกถนนลูกรังสาย การัง-ริมคลอง ม.3 ต.ยามู	เพื่ออำนวยความสะดวก สะตวกแก่ประชาชน ในการสัญจร	ก่อสร้างถนน บุกเบิก กว้าง 2.5 ยาว 170 เมตร เมตร หรือตาม แบบแปลนที่ อบต. กำหนด	300,000.00	300,000.00				จำนวน ประชาชนใน การสัญจร	ก่อสร้างถนน บุกเบิกลงหินคลุก	กองช่าง

53	โครงการก่อสร้างถนนคอนกรีตเสริมเหล็กสายบ้านจุลอ-สุดเขตทุ่งนา ม.3 ต.ยามู	เพื่ออำนวยความสะดวกแก่ประชาชนในการสัญจร	ก่อสร้างถนน คสล. ขนาดกว้าง 5 เมตร ยาว 110 เมตร หรือตามแบบแปลนที่ อบต. กำหนด	250,000.00	250,000.00					จำนวนประชาชนในการสัญจร	ก่อสร้างถนน คสล.	กองช่าง
54	โครงการบุกเบิกถนนลูกรังสายเลาะเหาะ-ถึงบ้านแบเฮาะ ม.3 ต.ยามู	เพื่ออำนวยความสะดวกแก่ประชาชนในการสัญจร	ก่อสร้างถนนลูกรัง ขนาด กว้าง 3 เมตร ยาว 200 เมตร หรือตามแบบแปลนที่ อบต. กำหนด	400,000.00						จำนวนประชาชนในการสัญจร	ก่อสร้างถนนลูกรัง	กองช่าง
55	โครงการก่อสร้างถนนคอนกรีตเสริมเหล็กสายบ่อกุ้ง-ริมคลอง ม.3 ต.ยามู	เพื่ออำนวยความสะดวกแก่ประชาชนในการสัญจร	ก่อสร้างถนน คสล. กว้าง 5 เมตร ยาว 450 เมตร หรือตามแบบแปลนที่ อบต. กำหนด	1,500,000.00	1,500,000.00					จำนวนประชาชนในการสัญจร	ก่อสร้างถนน คสล.	กองช่าง
56	โครงการบุกเบิกถนนลูกรังสายริมคลอง-กาแลตูแก ม.3 ต.ยามู	เพื่ออำนวยความสะดวกแก่ประชาชนในการสัญจร	ก่อสร้างถนนลูกรัง ขนาดกว้าง 5 เมตร ยาว 110 เมตร หรือตามแบบแปลนที่ อบต. กำหนด		250,000.00					จำนวนประชาชนที่สัญจร	ก่อสร้างถนนลูกรัง	กองช่าง

57	โครงการบุกเบิกถนนลูกรังสาย บ่อปลาบ้านผู้ใหญ่สุดเขตคลอง ม.3 ต.ยามู	เพื่ออำนวยความสะดวก สะดวกแก่ประชาชน ในการสัญจร	ก่อสร้างถนน บุกเบิกลูกรัง ขนาดกว้าง 5 เมตร ยาว 450 เมตร หรือตามแบบ แปลนที่ อบต. กำหนด		1,500,000.00		1,500,000.00		จำนวน ประชาชนในที่ สัญจร	ก่อสร้างถนน บุกเบิกลูกรัง	กองช่าง
58	โครงการเสริมผิวลาดยางแอส ฟัลท์ติกสายชุมชนไทยพุทธ ม.4 ต.ยามู	เพื่ออำนวยความสะดวก สะดวกแก่ประชาชน ในการสัญจร	ก่อสร้าง ถนนลาดยาง แอสฟัลท์ติก ขนาดกว้าง 4 เมตร ยาว 300 เมตร หรือตามแบบ แปลนที่ อบต. กำหนด	600,000.00	600,000.00				จำนวน ประชาชนใน การสัญจร	ก่อสร้าง ถนนลาดยาง แอสฟัลท์ติก	กองช่าง
59	โครงการก่อสร้างถนนคอนกรีต เสริมเหล็กสายเปาะวอลี ม.4 ต.ยามู	เพื่ออำนวยความสะดวก สะดวกแก่ประชาชน ในการสัญจร	ก่อสร้างถนน คสล. ขนาดกว้าง 4 เมตร ยาว 250 เมตร หรือ ตามแบบแปลนที่ อบต. กำหนด		500,000.00		500,000.00		จำนวน ประชาชนใน การสัญจร	ก่อสร้างถนน คสล.	กองช่าง
60	โครงการก่อสร้างถนนบุกเบิก ลูกรังสายบ้านวิโรจน์-ทุ่งนา ม.4 ต.ยามู	เพื่ออำนวยความสะดวก สะดวกแก่ประชาชน ในการสัญจร	ก่อสร้างถนนบุกเบิก ลูกรัง ขนาดกว้าง 3 เมตร ยาว 500 เมตร หรือตามแบบ แปลนที่ อบต. กำหนด			750,000.00	750,000.00		จำนวน ประชาชนใน การสัญจร	ก่อสร้างถนนลูกรัง	กองช่าง

61	โครงการก่อสร้างถนนคอนกรีตเสริมเหล็กสายบ้านจิมะ ม.4 ต.ยามู	เพื่ออำนวยความสะดวกแก่ประชาชนในการสัญจร	ก่อสร้างถนน คสล. ขนาดกว้าง 3 เมตร ยาว 50 เมตร หรือตามแบบแปลนที่ อบต. กำหนด		100,000.00				จำนวนประชาชนในการสัญจร	ก่อสร้างถนน คสล.	กองช่าง
62	โครงการบุกเบิกถนนหินคลุกสายริมคลอง-กาปังบารู หมู่ที่ 4	เพื่ออำนวยความสะดวกแก่ประชาชนในการสัญจร	บุกเบิกถนนคลุก ขนาดกว้าง 4 เมตร ยาว 356 เมตร หนาเฉลี่ย 0.25 เมตร หรือพื้นที่ไม่น้อยกว่า 1,424 ตร.ม พร้อมวางท่อระบายน้ำ คสล. ขนาด ศก.0.80 ม. 9 ท่อน จำนวน 3 จุด	1,426,000.00					จำนวนประชาชนที่สัญจร	ก่อสร้างถนนลาดยางแอสฟัลต์ติก	กองช่าง
63	โครงการก่อสร้างถนนคอนกรีตเสริมเหล็กสายโต๊ะก่อโละ ม.4 ต.ยามู	เพื่ออำนวยความสะดวกแก่ประชาชนในการสัญจร	ก่อสร้างถนน คสล. ขนาดกว้าง 4 เมตร ยาว 900 เมตร หรือตามแบบแปลนที่ อบต. กำหนด			2,000,000.00			จำนวนประชาชนในการสัญจร	ก่อสร้างถนน คสล.	กองช่าง

64	โครงการก่อสร้างถนนคอนกรีตเสริมเหล็กสายกูโบร์กะปง ม.4 ต.ยามู	เพื่ออำนวยความสะดวกแก่ประชาชนในการสัญจร	ก่อสร้างถนน คสล. ขนาดกว้าง 3 เมตร ยาว 127 เมตร หรือตามแบบแปลนที่ อบต. กำหนด				2,000,000.00		จำนวนประชาชนที่สัญจร	ก่อสร้างถนน คสล.	กองช่าง
65	โครงการก่อสร้างถนนคอนกรีตเสริมเหล็กสายเลียบคลองภูมิ	เพื่ออำนวยความสะดวกแก่ประชาชนในการเดินทาง	ก่อสร้างถนน คสล. ขนาดกว้าง 4 เมตร ยาว 4,000 เมตร หรือตามแบบแปลนที่ อบต. กำหนด		2,000,000.00				จำนวนประชาชนที่สัญจร	ก่อสร้างถนน คสล.	กองช่าง
66	โครงการบุกเบิกพร้อมก่อสร้างถนน คสล.สายบ้านมะจู - อีลา หมู่ที่ 5	เพื่ออำนวยความสะดวกในการสัญจร	บุกเบิกพร้อมก่อสร้างถนน คสล. ขนาดผิวกว้าง 2.50 ม. ยาว 60.00 ม. หนาเฉลี่ย 0.15 ม.	218,000.00					จำนวนประชาชนที่สัญจรไปมา	บุกเบิกพร้อมก่อสร้างถนน คสล.	กองช่าง
67	โครงการก่อสร้างถนนคอนกรีตเสริมเหล็กสายเปาะแฉะยาว ม.5 ต.ยามู	เพื่ออำนวยความสะดวกแก่ประชาชนในการสัญจร	ก่อสร้างถนน คสล. ขนาดกว้าง 4 เมตร ยาว 500 เมตร หรือตามแบบแปลนที่ อบต. กำหนด		1,000,000.00				จำนวนประชาชนที่สัญจร	ก่อสร้างถนน คสล.	กองช่าง

68	โครงการก่อสร้างถนนคอนกรีตเสริมเหล็กสายบ้านรอเฮาะ-ทุ่งนาม.5 ต.ยามู	เพื่ออำนวยความสะดวกแก่ประชาชนในการสัญจร	ก่อสร้างถนน คสล. ขนาดกว้าง 5 เมตร ยาว 110 เมตร หรือตามแบบแปลนที่ อบต. กำหนด				200,000.00		จำนวนประชาชนที่สัญจร	ก่อสร้างถนน คสล.	กองช่าง
69	โครงการก่อสร้างถนนคอนกรีตเสริมเหล็กสายบ้านมาละ - ริมคลอง ม.3 ต.ยามู	เพื่ออำนวยความสะดวกแก่ประชาชนในการสัญจร	ก่อสร้างถนน คสล. ขนาดกว้าง 5 เมตร ยาว 450 เมตร หรือตามแบบแปลนที่ อบต. กำหนด				1,500,000.00		จำนวนประชาชนที่สัญจรไปมา	ก่อสร้างถนน คสล.	กองช่าง
70	โครงการก่อสร้างถนนคอนกรีตเสริมเหล็กสายบาละ-ถึงบ้านรอเซะ ม.5 ต.ยามู	เพื่ออำนวยความสะดวกแก่ประชาชนในการสัญจร	ก่อสร้างถนน คสล. ขนาดกว้าง 3 เมตร ยาว 260 เมตร หรือตามแบบแปลนที่ อบต. กำหนด			400,000.00			จำนวนประชาชนในการสัญจร	ก่อสร้างถนน คสล.	กองช่าง
71	โครงการก่อสร้างถนนคอนกรีตเสริมเหล็ก สายบ้านมะกอแข็ง พร้อมคูระบายน้ำ ม.5 ต.ยามู	เพื่ออำนวยความสะดวกแก่ประชาชน	ก่อสร้างถนน คสล. ขนาดกว้าง 3 เมตร ยาว 127 เมตร หรือตามแบบแปลนที่ อบต. กำหนด		2,000,000.00		2,000,000.00		จำนวนผู้ใช้ถนนในการสัญจร	ก่อสร้างถนน คสล.	กองช่าง

72	โครงการก่อสร้างถนนคอนกรีตเสริมเหล็กสายบ้านจะจูมชอ-บ้านสุหลง ม.5 ต.ยามู	เพื่ออำนวยความสะดวกแก่ประชาชนในการสัญจร	ก่อสร้างถนน คสล. ขนาดกว้าง 4 เมตร ยาว 800 เมตร หรือตามแบบแปลนที่ อบต. กำหนด		1,500,000.00	1,500,000.00			จำนวนประชาชนที่ใช้ถนนในการสัญจร	ก่อสร้างถนน คสล.	กองช่าง
73	โครงการบุกเบิกถนนสายบ้านผู้ช่วยกำนันแจ๊ะ ม.5 ต.ยามู	เพื่ออำนวยความสะดวกแก่ประชาชนในการใช้ถนนในการสัญจร	ก่อสร้างถนน บุกเบิก ขนาดกว้าง 4 เมตร ยาว 500 เมตร หรือตามแบบแปลนที่ อบต. กำหนด				1,000,000.00		จำนวนประชาชนที่ใช้ถนนในการสัญจร	ก่อสร้างถนน บุกเบิกลงหินคลุก	กองช่าง
74	โครงการบุกเบิกถนนลูกรังสายสอเห ม.2 ต.ยามู	เพื่ออำนวยความสะดวกแก่ประชาชนในการใช้ถนนในการสัญจร	ก่อสร้างถนนบุกเบิก ลูกรัง ขนาด 4 เมตร ยาว 65 เมตร หรือตามแบบแปลนที่ อบต. กำหนด	150,000.00	150,000.00				จำนวนผู้ใช้ถนนในการสัญจร	ก่อสร้างถนน บุกเบิกลูกรัง	กองช่าง
75	โครงการก่อสร้างถนนคอนกรีตเสริมเหล็กสายหน้าบ้านมอเยะ ม.2 ต.ยามู	เพื่ออำนวยความสะดวกแก่ประชาชนในการใช้ถนนในการสัญจร	ก่อสร้างถนน คสล. ขนาดกว้าง 3 เมตร ยาว 85 เมตรหรือตามแบบแปลนที่ อบต. กำหนด	200,000.00	200,000.00				จำนวนประชาชนที่ใช้ถนนในการสัญจร	ก่อสร้างถนน คสล.	กองช่าง

76	โครงการวางท่อลอด คสล. ม.3 ต.ยาสูบ	เพื่อเป็นการปริมาณน้ำท่วมขังในพื้นที่และเป็นช่องทางส่งน้ำทางการเกษตร	วางท่อลอด ยาว 2,000 เมตร หรือตามแบบแปลนที่ อบต. กำหนด	240,000.00	240,000.00				ลดปริมาณน้ำท่วมขังในพื้นที่	วางท่อลอด	กองช่าง
77	โครงการขุดลอกคลองเพื่อการเกษตร บ้านภูมิน้ำพุ-สวนนา ม.2 ต.ยาสูบ	เพื่อให้มีน้ำที่เพียงพอในการทำการเกษตรและอุปโภคและบริโภคของประชาชน	ขุดลอกคลอง ขนาดปากคลองกว้าง 8 เมตร ก้นคลองกว้าง 5 เมตร ยาว 24,000 เมตร หรือตามแบบแปลนที่ อบต. กำหนด	882,000.00					จำนวนประชาชนที่ใช้น้ำในการอุปโภคและบริโภค	ขุดลอกคลองส่งน้ำ	กองช่าง
78	โครงการขุดลอกคลองสายโรงพยาบาล ม.2 ต.ยาสูบ	เพื่ออำนวยความสะดวกแก่เกษตรกรในการใช้ระบบชลประทาน	ขุดลอกคูคลองส่งน้ำ ยาว1,450 เมตร หรือตามแบบแปลนที่ อบต. กำหนด				300,000.00		จำนวนครัวเรือนที่ได้รับผลประโยชน์	ขุดลอกคูคลองส่งน้ำ	กองช่าง
79	โครงการขุดลอกคลองชลประทาน ม.2 ต.ยาสูบ	เพื่ออำนวยความสะดวกแก่ประชาชนและเกษตรกรในการใช้ระบบชลประทาน	ขุดลอกคูคลองส่งน้ำ ยาว1450 เมตร หรือตามแบบแปลนที่ อบต. กำหนด	300,000.00	300,000.00				จำนวนครัวเรือนที่ได้รับผลประโยชน์	ขุดลอกคูคลองส่งน้ำ	กองช่าง
80	โครงการบุกเบิกถนนลงหินคลุกสายบ้านแบยา - ปาฆาอิง หมู่ที่ 5	เพื่ออำนวยความสะดวกแก่ประชาชนในการสัญจร	บุกเบิกถนนลงหินคลุก ขนาดกว้าง 4.00 ม. ยาว 310.00 ม. หนาเฉลี่ย 0.20 ม.	1,304,000.00					จำนวนประชาชนในการสัญจร	บุกเบิกถนนลงหินคลุก	กองช่าง

81	โครงการบุกเบิกถนนลงหินคลุก สายบ้านดาโต๊ะจิแซ - บ้านมะเซียงราย หมู่ที่ 5	เพื่ออำนวยความสะดวกแก่ประชาชน ในการสัญจร	บุกเบิกถนนลงหิน คลุก ขนาดกว้าง 3 ม. ยาว 90 ม. หนา เฉลี่ย 0.20 ม. หรือ มีพื้นที่รวมไม่น้อย กว่า 270 ตร.ม. พร้อมวางท่อลอด คสล.ขนาด ศก. 0.60 ม. 8 ท่อน		302,300.00	302,300.00	302,300.00		จำนวน ประชาชนใน การสัญจร	บุกเบิกถนนลง หินคลุก	กองช่าง
82	โครงการขุดลอกคลองระบายน้ำ หมู่ที่ 3 บ้านป่าหลวง	เพื่ออำนวยความสะดวกแก่ประชาชน ในการใช้ระบบ ชลประทาน	ขุดลอกคลองระบาย น้ำ ขนาดปากคลอง กว้างเฉลี่ย 6 ม. ก้น คลองกว้างเฉลี่ย 3.50 ม. ยาว 1,550 ม. ลึกเฉลี่ย 3 ม.		450,800.00	450,800.00	450,800.00		จำนวน ครัวเรือนที่ ได้รับ ผลประโยชน์	ขุดลอกคลอง ระบายน้ำ	กองช่าง
83	โครงการวางท่อระบายน้ำ คสล. พร้อมบ่อพัก สายบ้านจูกี หมู่ที่ 3	เพื่อป้องกันน้ำท่วมขัง และเพื่อส่งน้ำทางการ เกษตร	วางท่อระบายน้ำ คสล.พร้อมบ่อพัก ขนาด ศก. 0.60 ม. ยาว 65 ม.		217,900.00	217,900.00	217,900.00		จำนวน ประชาชนที่ ได้รับ ประโยชน์จาก ท่อระบายน้ำ	วางท่อระบายน้ำ คสล.	กองช่าง

84	โครงการบุกเบิกถนนลงหินคลุก สายบ้านเปาะวอลี หมู่ที่ 4	เพื่ออำนวยความสะดวก แก่ประชาชน ในการสัญจร	บุกเบิกถนนลงหิน คลุกขนาดกว้าง 4.00 ม. ยาว 410 ม. หนา เฉลี่ย 0.20 ม. หรือ มีพื้นที่ไม่น้อยกว่า 1,640 ตร.ม. พร้อม วางท่อลอด คสล. ขนาด ศก. 0.80 ม. 9 ท่อน		1,522,900.00				จำนวน ประชาชนใน การสัญจร	บุกเบิกถนนลง หินคลุก	กองช่าง
85	โครงการบุกเบิกถนนลงหินคลุก สายสุเหร่าดินแดง - บ้านแบเลาะ หมู่ที่ 5	เพื่ออำนวยความสะดวก แก่ประชาชน ในการสัญจร	บุกเบิกถนนลงหิน คลุกขนาดกว้าง 4.00 ม. ยาว 360 ม. หนา เฉลี่ย 0.20 ม. หรือ มีพื้นที่รวมไม่น้อย กว่า 1,440 ตร.ม. พร้อมวางท่อลอด คสล.ขนาด ศก. 0.80 ม. 9 ท่อน จำนวน 2 จุด		1,322,800.00	1,322,800.00			จำนวน ประชาชนใน การสัญจร	บุกเบิกถนนลง หินคลุก	กองช่าง

86	โครงการบุกเบิกถนนลงหินคลุกสายกูโบร์ หมู่ที่ 4	เพื่ออำนวยความสะดวกแก่ประชาชนในการสัญจร	บุกเบิกถนนลงหินคลุก ขนาดกว้าง 4 ม. ยาว 155 ม. หนาเฉลี่ย 0.20 ม. หรือมีพื้นที่รวมไม่น้อยกว่า 620 ตร.ม. พร้อมวางท่อลอดคสล.ขนาด ศก. 1 ม. 9 ท่อน จำนวน 2 แลว		602,800.00	602,800.00	602,800.00		จำนวนประชาชนในการสัญจร	บุกเบิกถนนลงหินคลุก	กองช่าง
87	โครงการก่อสร้างถนนคอนกรีตเสริมเหล็กสายบ้านจูดิ หมู่ที่ 5	เพื่ออำนวยความสะดวกแก่ประชาชนในการสัญจร	ก่อสร้างถนน คสล. ขนาดผิวกว้าง 2.50 ม. ยาว 44 ม. หนาเฉลี่ย 0.15 ม. หรือมีพื้นที่ไม่น้อยกว่า 110 ตร.ม.		89,800.00	89,800.00	89,800.00		จำนวนประชาชนในการสัญจร	ก่อสร้างถนนคอนกรีตเสริมเหล็ก	กองช่าง
88	โครงการปรับปรุงระบบประปา หมู่ที่ 2	เพื่อปรับปรุงและบำรุงรักษาระบบประปาให้ใช้งานได้ อย่างมีประสิทธิภาพ	ปรับปรุงท่อจ่ายน้ำประปา PVC 4" ยาว 168 ม. ถังกรองน้ำ ขนาด ศก. 1.5 ม. ถังตกตะกอน ขนาด ศก. 3 ม. สูง 5 ม. เครื่องสูบน้ำดีพร้อมตู้ควบคุม		980,800.00				จำนวนประชาชนที่ใช้น้ำประปา	ประชาชนได้มีน้ำใช้อย่างเพียงพอ	กองช่าง

89	โครงการบุกเบิกถนนลงหินคลุกสายริมคลองชลประทาน หมู่ที่ 2 บ้านภูมีน้ำพุ	เพื่ออำนวยความสะดวกแก่ประชาชนในการสัญจร	บุกเบิกถนนลงหินคลุก ขนาดกว้าง 4 ม. ยาว 450 ม. หนาเฉลี่ย 0.20 ม. หรือมีพื้นที่รวมไม่น้อยกว่า 1,800 ตร.ม. พร้อมวางท่อลอดขนาด ศก. 1 ม. 9 ท่อน 2 แฉก จำนวน 3 จุด		1,614,300.00				จำนวนประชาชนในการสัญจร	บุกเบิกถนนลงหินคลุก	กองช่าง
90	โครงการขยายเขตท่อจ่ายน้ำประปา หมู่ที่ 3 บ้านป่าหลวง	เพื่อให้ประชาชนมีน้ำใช้อุปโภคบริโภคเพียงพอ	วางท่อ PVC ขนาด 2 นิ้ว ระยะทาง 1,228 เมตร		206,100.00	206,100.00	206,100.00		จำนวนประชาชนใช้น้ำประปา	ประชาชนมีน้ำใช้อุปโภคบริโภคเพียงพอ	กองช่าง
91	โครงการก่อสร้างที่อาบน้ำละมด ม.3 ต.ยามู	เพื่ออำนวยความสะดวกแก่ประชาชนในการประกอบกิจการศาสนา	ก่อสร้างห้องน้ำขนาดกว้าง 4 เมตร ยาว 6 เมตร หรือตามแบบแปลนที่อบต. กำหนด		100,000.00				จำนวนผู้ใช้ห้องน้ำละมด	ก่อสร้างห้องน้ำละมด	กองช่าง

92	โครงการก่อสร้างท่อเหลี่ยมเพื่อการเกษตร ม.3 ต.ยามู	เพื่อใช้ในการส่งน้ำเพื่อการเกษตร	ก่อสร้างท่อเหลี่ยมขนาดกว้าง 2 เมตร ยาว 7 เมตร หรือตามแบบแปลนที่ อบต. กำหนด	100,000.00	100,000.00	100,000.00	100,000.00		จำนวนเกษตรกรที่ได้รับผลประโยชน์จากคูระบายน้ำ	ก่อสร้างท่อเหลี่ยม	กองช่าง
93	โครงการก่อสร้างต่อเติมอาคารเอนกประสงค์ ม.3 ต.ยามู	เพื่อให้อาคารอยู่ในสภาพที่มีความพร้อมในการใช้งาน	ก่อสร้างต่อเติมอาคาร 10 เมตร ยาว 15 เมตร หรือตามแบบแปลนที่ อบต. กำหนด		200,000.00				จำนวนประชาชนที่เข้าใช้อาคาร	ก่อสร้างต่อเติมอาคาร	กองช่าง
94	โครงการบุกเบิกถนนหินคลุกสายเลียบริมคลองชลประทาน หมู่ที่ 2 บ้านภูมิน้ำพุ ช่วงที่ 3	เพื่ออำนวยความสะดวกแก่ประชาชนในการสัญจร	บุกเบิกถนนลงหินคลุก หนา 0.20 ม. ลูกรังหนา 0.50 ม. ดินถมหนา 1 ม. กว้าง 4 ม. ยาว 255 ม. คั่นทางข้างละ 2 ม. พร้อมฝังท่อ คสล. 1x1 ม. จำนวน 20 ท่อน หรือพื้นที่ผิวจราจรไม่น้อยกว่า 1,020 ตรม.			1,232,600.00			จำนวนประชาชนในการสัญจร	บุกเบิกถนนลงหินคลุก	กองช่าง
95	โครงการบุกเบิกถนนหินคลุกสายสู่หว่าดินแดง - บ้านเลาะ หมู่ที่ 5 บ้านดินแดง ช่วงที่ 2	เพื่ออำนวยความสะดวกแก่ประชาชนในการสัญจร	บุกเบิกถนนลงหินคลุก หนา 0.20 ม. ลูกรังหนา 0.50 ม. ดินถมหนา 1.20 ม. กว้าง 4 ม. ยาว 470 ม. คั่นทางข้างละ 2 ม. พร้อมฝังท่อ คสล. ชั้น 3 1x1 ม. 30 ท่อน หรือพื้นที่ผิวจราจรไม่น้อยกว่า 1,880 ตรม.			2,460,200.00			จำนวนประชาชนในการสัญจร	บุกเบิกถนนลงหินคลุก	กองช่าง

- ก. ยุทธศาสตร์จังหวัดที่ 3 การเสริมสร้างความมั่นคง พัฒนาโครงสร้างพื้นฐาน และเชื่อมโยงการคมนาคม
- ข. ยุทธศาสตร์การพัฒนาของ อปท.ในเขตจังหวัดปัตตานี ยุทธศาสตร์ที่ 2 การพัฒนาด้านโครงสร้างพื้นฐานและบริการสาธารณะ
- ยุทธศาสตร์ที่ 5 : ยุทธศาสตร์การพัฒนาโครงสร้างพื้นฐานให้ได้มาตรฐาน

แผนงานเคหะและชุมชน

ที่	โครงการ/กิจกรรม	วัตถุประสงค์	เป้าหมาย (ผลผลิตของโครงการ)	งบประมาณ					ตัวชี้วัด (KPI)	ผลที่คาดว่าจะได้รับ	หน่วยงานรับผิดชอบ
				2561	2562	2563	2564	2565			
1	โครงการขยายเขตไฟฟ้า หมู่ที่ 4 บ้านภูมิปอเนาะ ตำบลยามู	เพื่อให้ประชาชนมีไฟฟ้าใช้อย่างทั่วถึง	ตามประมาณการของการไฟฟ้าส่วนภูมิภาคจังหวัดปัตตานีกำหนด		139,000.00				ประชาชนร้อยละ 100 มีไฟฟ้าใช้ทุกครัวเรือน	ประชาชนมีไฟฟ้าใช้อย่างทั่วถึงในพื้นที่	กองช่าง
2	โครงการขยายเขตไฟฟ้าสายบ้านยิ-เมาะเงาะ ม.2 ต.ยามู	เพื่อให้ประชาชนมีไฟฟ้าใช้อย่างทั่วถึง	ตามประมาณการของการไฟฟ้าส่วนภูมิภาคจังหวัดปัตตานีกำหนด		142,800.00	142,800.00			ประชาชนร้อยละ 100 มีไฟฟ้าใช้ทุกครัวเรือน	ประชาชนมีไฟฟ้าใช้อย่างทั่วถึงในพื้นที่	กองช่าง
3	โครงการขยายเขตไฟฟ้าสายบ้านแบยิ ม.4 ต.ยามู	เพื่อให้ประชาชนมีไฟฟ้าใช้อย่างทั่วถึง	ตามประมาณการของการไฟฟ้าส่วนภูมิภาคจังหวัดปัตตานีกำหนด		36,500.00	36,500.00			ประชาชนร้อยละ 100 มีไฟฟ้าใช้ทุกครัวเรือน	ประชาชนมีไฟฟ้าใช้อย่างทั่วถึงในพื้นที่	กองช่าง
4	โครงการขยายเขตไฟฟ้าสายบ้านเจาะฮูเฮง ม.4 ต.ยามู	เพื่อให้ประชาชนมีไฟฟ้าใช้อย่างทั่วถึง	ตามประมาณการของการไฟฟ้าส่วนภูมิภาคจังหวัดปัตตานีกำหนด		100,000.00	100,000.00			ประชาชนร้อยละ 100 มีไฟฟ้าใช้ทุกครัวเรือน	ประชาชนมีไฟฟ้าใช้อย่างทั่วถึงในพื้นที่	กองช่าง

5	โครงการขยายเขตไฟฟ้าสายบ้าน จิและ ม.4 ต.ยามู	เพื่อให้ประชาชนมี ไฟฟ้าใช้อย่างทั่วถึง	ตามประมาณการ ของการไฟฟ้าส่วน ภูมิภาคจังหวัด ปัตตานีกำหนด		42,000.00	42,000.00			ประชาชนร้อยละ 100 มี ไฟฟ้าใช้ทุก ครัวเรือน	ประชาชนมีไฟฟ้า ใช้อย่างทั่วถึงใน พื้นที่	กองช่าง
6	โครงการขยายเขตไฟฟ้าสายบ้าน คุณวิโรจน์ ม.4 ต.ยามู	เพื่อให้ประชาชนมี ไฟฟ้าใช้อย่างทั่วถึง	ตามประมาณการ ของการไฟฟ้าส่วน ภูมิภาคจังหวัด ปัตตานีกำหนด		20,000.00	20,000.00			ประชาชนร้อยละ 100 มี ไฟฟ้าใช้ทุก ครัวเรือน	ประชาชนมีไฟฟ้า ใช้อย่างทั่วถึงใน พื้นที่	กองช่าง
7	โครงการขยายเขตไฟฟ้าสายสาม แยกตัววาย ม.4 ต.ยามู	เพื่อให้ประชาชนมี ไฟฟ้าใช้อย่างทั่วถึง	ตามประมาณการ ของการไฟฟ้าส่วน ภูมิภาคจังหวัด ปัตตานีกำหนด		10,400.00	10,400.00			ประชาชนร้อยละ 100 มี ไฟฟ้าใช้ทุก ครัวเรือน	ประชาชนมีไฟฟ้า ใช้อย่างทั่วถึงใน พื้นที่	กองช่าง
8	โครงการขยายเขตไฟฟ้าสายบ้าน จิเฮง ม.4 ต.ยามู	เพื่อให้ประชาชนมี ไฟฟ้าใช้อย่างทั่วถึง	ตามประมาณการ ของการไฟฟ้าส่วน ภูมิภาคจังหวัด ปัตตานีกำหนด		19,000.00	19,000.00			ประชาชนร้อยละ 100 มี ไฟฟ้าใช้ทุก ครัวเรือน	ประชาชนมีไฟฟ้า ใช้อย่างทั่วถึงใน พื้นที่	กองช่าง
9	โครงการจัดซื้อและติดตั้งโคม ไฟฟ้าแบบ POST TOP หมู่ที่ 3 สายหัวสะพาน	เพื่ออำนวยความสะดวกแก่ประชาชน ในการสัญจร และเพื่อ ความปลอดภัยในชีวิต และทรัพย์สิน	จัดซื้อและติดตั้ง ไฟฟ้าโสตอป จำนวน 4 ต้น ขนาดสูง 12 เมตร	1,000,000			500,000		จำนวน ประชาชนที่ สัญจรไปมา	ติดตั้งไฟฟ้า โสตอป การ เดินทางสัญจรมี ความปลอดภัย มากขึ้น	กองช่าง

10	โครงการปรับปรุงท่อจ่ายน้ำประปาหมู่ที่ 4	เพื่อให้ประชาชนได้ใช้น้ำเพื่ออุปโภคบริโภคอย่างเพียงพอ	ปรับปรุงท่อจ่ายน้ำประปาหมู่ที่ 4 ท่อ PVC ขนาด ศก.2 นิ้ว ความยาว 530 เมตร	173,800					จำนวนประชาชนที่ใช้ น้ำ	ประชาชนได้มีน้ำใช้อย่างเพียงพอ	กองช่าง
11	โครงการขยายเขตไฟฟ้าสาธารณะภายในตำบลยางู	เพื่อให้ประชาชนมีไฟฟ้าใช้อย่างทั่วถึง	ตามแบบแปลนที่ อบต.กำหนด	300,000.00	300,000.00	300,000.00	300,000.00	300,000.00	ประชาชนร้อยละ 100 มีไฟฟ้าใช้ทุกครัวเรือน	ประชาชนมีไฟฟ้าใช้อย่างทั่วถึงในพื้นที่	กองช่าง
12	โครงการขยายเขตไฟฟ้า สายหม่มสยิด - บ้านแบเลาะ หมู่ที่ 4 บ้านภูมิโปนเาะ	เพื่อให้ประชาชนมีไฟฟ้าใช้อย่างทั่วถึง	ตามประมาณการของการไฟฟ้าส่วนภูมิภาคจังหวัดปัตตานีกำหนด		421,000.00				ประชาชนร้อยละ 100 มีไฟฟ้าใช้ทุกครัวเรือน	ประชาชนมีไฟฟ้าใช้อย่างทั่วถึงในพื้นที่	กองช่าง
13	โครงการขยายเขตไฟฟ้าสายบ้านแบมะ หมู่ที่ 4 บ้านภูมิโปนเาะ	เพื่อให้ประชาชนมีไฟฟ้าใช้อย่างทั่วถึง	ตามประมาณการของการไฟฟ้าส่วนภูมิภาคจังหวัดปัตตานีกำหนด		77,000.00				ประชาชนร้อยละ 100 มีไฟฟ้าใช้ทุกครัวเรือน	ประชาชนมีไฟฟ้าใช้อย่างทั่วถึงในพื้นที่	กองช่าง
14	โครงการขยายเขตไฟฟ้าบริเวณสระน้ำ หมู่ที่ 5 บ้านดินแดง	เพื่อให้ประชาชนมีไฟฟ้าใช้อย่างทั่วถึง	ตามประมาณการของการไฟฟ้าส่วนภูมิภาคจังหวัดปัตตานีกำหนด		33,500.00				ประชาชนร้อยละ 100 มีไฟฟ้าใช้ทุกครัวเรือน	ประชาชนมีไฟฟ้าใช้อย่างทั่วถึงในพื้นที่	กองช่าง

- ก. ยุทธศาสตร์จังหวัดที่ 2 การพัฒนาสังคม ชุมชนที่น่าอยู่ และทรัพยากรธรรมชาติที่อุดมสมบูรณ์อย่างยั่งยืน
- ข. ยุทธศาสตร์การพัฒนาของอปท. ในเขตจังหวัดปัตตานี ยุทธศาสตร์ที่ 3 การพัฒนาทรัพยากรธรรมชาติและสิ่งแวดล้อม
- ยุทธศาสตร์ที่ 6 : ยุทธศาสตร์การพัฒนาการจัดการทรัพยากรธรรมชาติและสิ่งแวดล้อมอย่างยั่งยืน

แผนงานบริหารงานทั่วไป

ที่	โครงการ/กิจกรรม	วัตถุประสงค์	เป้าหมาย (ผลผลิตของโครงการ)	งบประมาณ					ตัวชี้วัด (KPI)	ผลที่คาดว่าจะได้รับ	หน่วยงานรับผิดชอบ
				2561	2562	2563	2564	2565			
1	โครงการจัดซื้อถังขยะ	เพื่อเป็นที่รองรับขยะในหมู่บ้านและชุมชน	จัดซื้อถังขยะ	100,000.00	100,000.00	100,000.00	100,000.00	100,000.00	จำนวนถังขยะ	ลดปัญหาขยะเคลื่อนพื้นที่	สำนักงานปลัด อบต.
2	โครงการจ้างเหมาเก็บขยะ	เพื่อเป็นการบริหารจัดการขยะในพื้นที่	จ้างเหมา	30,000.00	30,000.00	30,000.00	30,000.00	30,000.00	จำนวนคนงาน	ลดปริมาณขยะในพื้นที่	สำนักงานปลัด อบต.
3	โครงการจัดทำป้ายประชาสัมพันธ์คัดแยกขยะ	เพื่อเป็นการประชาสัมพันธ์และการสร้างจิตสำนึกแก่ประชาชนในการรักษาความสะอาดและสิ่งแวดล้อม	จัดทำป้าย	10,000.00	10,000.00	10,000.00	10,000.00	10,000.00	จำนวนป้าย	ประชาชนมีจิตสำนึกในการร่วมกันจัดการขยะ	สำนักงานปลัด อบต.
4	โครงการจัดทำป้ายรณรงค์เกี่ยวกับขยะมูลฝอย	เพื่อเป็นการรณรงค์และประชาสัมพันธ์แก่ประชาชนให้มีจิตสำนึกในการรักษาธรรมชาติและสิ่งแวดล้อม	จัดทำป้าย	10,000.00	10,000.00	10,000.00	10,000.00	10,000.00	จำนวนป้าย	เป็นที่ประชาสัมพันธ์แก่ประชาชนในพื้นที่	สำนักงานปลัด อบต.

- ก. ยุทธศาสตร์จังหวัดที่ 2 การพัฒนาลังคม ชุมชนที่น่าอยู่ และทรัพยากรธรรมชาติที่อุดมสมบูรณ์อย่างยั่งยืน
- ข. ยุทธศาสตร์การพัฒนาของอปท. ในเขตจังหวัดปัตตานี ยุทธศาสตร์ที่ 3 การพัฒนาทรัพยากรธรรมชาติและสิ่งแวดล้อม
- ยุทธศาสตร์ที่ 6 : ยุทธศาสตร์การพัฒนาการจัดการทรัพยากรธรรมชาติและสิ่งแวดล้อมอย่างยั่งยืน

แผนงานการเกษตร

ที่	โครงการ/กิจกรรม	วัตถุประสงค์	เป้าหมาย (ผลผลิตของโครงการ)	งบประมาณ					ตัวชี้วัด (KPI)	ผลที่คาดว่าจะได้รับ	หน่วยงานรับผิดชอบ
				2561	2562	2563	2564	2565			
1	โครงการรกรน้ำ รกรป่า รกรชุมชน	เพื่อสร้างจิตสำนึกให้ประชาชนร่วมกันอนุรักษ์ทรัพยากรธรรมชาติชุมชน	เยาวชนและประชาชนตำบลยาบู	10,000.00	10,000.00	10,000.00	10,000.00	10,000.00	จำนวนผู้เข้าร่วมกิจกรรม	ประชาชนได้ตระหนักถึงการดูแลสิ่งแวดล้อมในชุมชนมากขึ้น	สำนักงานปลัด อบต.
2	โครงการปลูกป่าชายเลน	เพื่อป้องกันการกัดเซาะชายฝั่งและเป็นต้นแบบลัสต์วันน้ำ	จัดทำกิจกรรมปลูกป่าชายเลน	10,000.00	10,000.00	10,000.00	10,000.00	10,000.00	จำนวนพื้นที่ทำการปลูก	เพิ่มพื้นที่ป่าชายเลน	สำนักงานปลัด อบต.

3	โครงการอบรมสร้างจิตสำนึกในการอนุรักษ์ทรัพยากรธรรมชาติและสิ่งแวดล้อม	เพื่อสร้างจิตสำนึกแก่ประชาชนให้หันมาสนใจในการรักษาธรรมชาติและสิ่งแวดล้อม	จัดอบรม	50,000.00	50,000.00	50,000.00	50,000.00	50,000.00	จำนวนผู้เข้าร่วมโครงการ	ผู้ผ่านการอบรมได้มีความรู้และจิตสำนึกในการอนุรักษ์ธรรมชาติ	สำนักงานปลัด อบต.
4	โครงการปลูกต้นไม้สองข้างทาง	เพื่อปลูกจิตสำนึกให้ประชาชนรักธรรมชาติและสิ่งแวดล้อม	จำนวน 1 ครั้ง/ปี	10,000.00	10,000.00	10,000.00	10,000.00	10,000.00	จำนวนประชาชนเข้าร่วมกิจกรรม	สองข้างทางมีความร่มรื่นและสภาพแวดล้อมดีขึ้น	สำนักงานปลัด อบต.

- ก. ยุทธศาสตร์จังหวัดที่ 2 การพัฒนาสังคม ชุมชนที่น่าอยู่ และทรัพยากรธรรมชาติที่อุดมสมบูรณ์อย่างยั่งยืน
- ข. ยุทธศาสตร์การพัฒนาของอปท. ในเขตจังหวัดปัตตานี ยุทธศาสตร์ที่ 3 การพัฒนาทรัพยากรธรรมชาติและสิ่งแวดล้อม
- ยุทธศาสตร์ที่ 6 : ยุทธศาสตร์การพัฒนาการจัดการทรัพยากรธรรมชาติและสิ่งแวดล้อมอย่างยั่งยืน

แผนงานเคหะและชุมชน

ที่	โครงการ/กิจกรรม	วัตถุประสงค์	เป้าหมาย (ผลผลิตของโครงการ)	งบประมาณ					ตัวชี้วัด (KPI)	ผลที่คาดว่าจะได้รับ	หน่วยงานรับผิดชอบ
				2561	2562	2563	2564	2565			
1	โครงการอบรมให้ความรู้เรื่องการคัดแยกขยะและใช้ประโยชน์จากขยะมูลฝอย	เพื่อสร้างจิตสำนึกให้แก่ประชาชนในการรักษาความสะอาดและการคัดแยกขยะเพื่อนำมาใช้ประโยชน์ต่อไป	จัดการฝึกอบรม	50,000.00	50,000.00	50,000.00	50,000.00	50,000.00	จำนวนผู้เข้าร่วมโครงการ	ประชาชนมีความรู้ในการคัดแยกขยะและสร้างจิตสำนึกในการรักษาความสะอาด	สำนักงานปลัด อบต.
2	โครงการอบรมและทัศนศึกษาดูงานการจัดการขยะมูลฝอย	เพื่อสร้างจิตสำนึกและเพิ่มพูนความรู้เรื่องการบริหารจัดการขยะมูลฝอย	จัดอบรมและทัศนศึกษาดูงาน	300,000.00	300,000.00	300,000.00	300,000.00	300,000.00	จำนวนผู้เข้าร่วมโครงการ	ประชาชนมีความรู้เรื่องการบริหารจัดการขยะ	สำนักงานปลัด อบต.
3	โครงการการจัดการขยะชุมชน	เพื่อให้ประชาชนบริหารจัดการขยะอย่างมีประสิทธิภาพ	จัดกิจกรรมจัดการขยะ		100,000.00	100,000.00	100,000.00	100,000.00	จำนวนผู้เข้าร่วมโครงการ	ประชาชนสามารถจัดการขยะได้อย่างมีประสิทธิภาพสูงสุด	สำนักงานปลัด อบต.

- ก. ยุทธศาสตร์จังหวัดที่ 3 การเสริมสร้างความมั่นคง พัฒนาโครงสร้างพื้นฐานและการเชื่อมโยงเมืองสู่นานาชาติ
- ข. ยุทธศาสตร์การพัฒนาของอปท. ในเขตจังหวัดปัตตานี ยุทธศาสตร์ที่ 4 การพัฒนาด้านสังคมและความมั่นคง
- ยุทธศาสตร์ที่ 7 : ยุทธศาสตร์การพัฒนาส่งเสริมความมั่นคงและเสริมสร้างสันติสุข

แผนงานงานรักษาความสงบ

ที่	โครงการ/กิจกรรม	วัตถุประสงค์	เป้าหมาย (ผลผลิตของโครงการ)	งบประมาณ					ตัวชี้วัด (KPI)	ผลที่คาดว่าจะได้รับ	หน่วยงานรับผิดชอบ
				2561	2562	2563	2564	2565			
1	โครงการฝึกอบรมและทบทวนอปพร.	เพื่อเตรียมความพร้อมของเจ้าหน้าที่ อปพร. ในการปฏิบัติหน้าที่	จัดการฝึกอบรมทบทวน	400,000.00	400,000.00	400,000.00	400,000.00	400,000.00	จำนวนผู้เข้ารับการฝึกอบรม	เจ้าหน้าที่ อปพร. มีความพร้อมในการปฏิบัติงาน	สำนักงานปลัด อบต.
2	โครงการฝึกอบรมการป้องกันไฟป่าแก่ประชาชนทั่วไป	เพื่อเพิ่มทักษะและมีความรู้ในการป้องกันและบรรเทาการเกิดไฟป่า	จัดการฝึกอบรม	20,000.00	20,000.00	20,000.00	20,000.00	20,000.00	จำนวนผู้เข้ารับการอบรม	ผู้ผ่านการฝึกมีความรู้และทักษะ	สำนักงานปลัด อบต.
3	โครงการซักซ้อมแผนปฏิบัติการป้องกันและบรรเทาสาธารณภัย	เพื่อเตรียมความพร้อมแก่ อปพร., เจ้าหน้าที่ปกครองในเขตพื้นที่ตำบลยาบู ให้มีความพร้อมการปฏิบัติงานตามแผน	ซักซ้อมการดำเนินการตามแผน	50,000.00	50,000.00	50,000.00	50,000.00	50,000.00	จำนวนครั้ง/ปี	เจ้าหน้าที่ อปพร. และผู้เกี่ยวข้องมีความพร้อม	สำนักงานปลัด อบต.

4	โครงการสงเคราะห์ช่วยเหลือและบรรเทาแก่ผู้ประสบเหตุสาธารณภัยหรือภัยพิบัติ	เพื่อเป็นการช่วยบรรเทาเหตุและการสงเคราะห์แก่ผู้ประสบภัย	จัดสรรงบประมาณ	50,000.00	50,000.00	50,000.00	50,000.00	50,000.00	งบประมาณ	ลดภาระค่าใช้จ่ายหลังเกิดภัยในการดำรงชีพและการปรับปรุงซ่อมแซมอาคารและวัสดุหรืออุปกรณ์ในการประกอบอาชีพ	สำนักงานปลัด อบต.
5	โครงการรณรงค์ป้องกันและลดอุบัติเหตุทางถนนตลอดทั้งปี	เพื่อสร้างจิตสำนึกแก่ประชาชนในการใช้รถใช้ถนน	จัดทำป้ายและประชาสัมพันธ์	50,000.00	50,000.00	50,000.00	50,000.00	50,000.00	จำนวนครั้ง/ปี	ลดอุบัติเหตุทางถนน	สำนักงานปลัด อบต.
6	โครงการส่งเสริมให้ความรู้เกี่ยวกับสาธารณะภัยและการป้องกันภัยในรูปแบบต่าง ๆ	เพื่อสร้างความรู้ความเข้าใจในการป้องกันภัยในรูปแบบต่าง ๆ	อบรม	50,000.00	50,000.00	50,000.00	50,000.00	50,000.00	จำนวนผู้เข้าร่วมโครงการ	ประชาชนมีความรู้ด้านภัยพิบัติในรูปแบบต่าง ๆ	สำนักงานปลัด อบต.
7	โครงการฝึกอบรมการขับขี่ปลอดภัยเสริมสร้างวินัยจราจรและการรณรงค์การสวมหมวกนิรภัย	เพื่อสร้างวินัยจราจรแก่ผู้เข้าร่วมการฝึกอบรมและประชาชนทั่วไป	จัดการฝึกอบรม	20,000.00	20,000.00	20,000.00	20,000.00	20,000.00	จำนวนผู้เข้ารับการฝึกอบรม	ประชาชนมีวินัยจราจรมากยิ่งขึ้น	สำนักงานปลัด อบต.

8	โครงการเสริมสร้างสันติสุขเพื่อพัฒนาและป้องกันเหตุในตำบล	เพื่อให้ประชาชนมีความรู้ในการใช้ชีวิตและภัยอันตรายและการป้องกันการเกิดเหตุร้ายในหมู่บ้านและชุมชน	จัดทำการฝึกอบรม	20,000.00	20,000.00	20,000.00	20,000.00	20,000.00	จำนวนผู้เข้าร่วมโครงการ	ประชาชนมีความรู้ในการเผชิญเหตุ	สำนักงานปลัด อบต.
9	โครงการติดตั้งกล้องวงจรปิด CCTV ตำบลยางู	เพื่อใช้ในการรักษาความสงบเรียบร้อยในตำบล	จัดติดตั้งกล้องวงจรปิด ตามแบบแปลนที่ อบต. กำหนด	150,000.00	150,000.00	150,000.00	150,000.00	150,000.00	จำนวนกล้องวงจรปิดที่ทำการติดตั้ง	ติดตั้งกล้อง	สำนักงานปลัด อบต.
10	โครงการปกป้องสถาบัน	เพื่อปลูกฝังค่านิยมอุดมการณ์ ความจงรักภักดีต่อสถาบันหลักของชาติ	จัดกิจกรรมต่างๆ	10,000.00	10,000.00	10,000.00	10,000.00	10,000.00	จำนวนผู้เข้าร่วมกิจกรรม	ประชาชนมีความจงรักภักดีต่อสถาบันหลักของชาติ	สำนักงานปลัด อบต.

รายละเอียดโครงการพัฒนา แบบ ผ.02/1
 แผนพัฒนาท้องถิ่น พ.ศ. 2561 - 2565
 สำหรับ โครงการที่เกิณศักยภาพขององค์กรปกครองส่วนท้องถิ่น
 อบต.ยามู ยะหริ่ง จ.ปัตตานี

ก. ยุทธศาสตร์จังหวัดที่ 2 การพัฒนาสังคม เสริมสร้างศักยภาพคน ชุมชนน่าอยู่ และทรัพยากรธรรมชาติอุดมสมบูรณ์อย่างยั่งยืน

ข. ยุทธศาสตร์การพัฒนาของ อบท. ในเขตจังหวัดปัตตานี ยุทธศาสตร์ที่ 4 การพัฒนาด้านสังคมและความมั่นคง

ยุทธศาสตร์ที่ 3 : ยุทธศาสตร์การพัฒนาการกีฬาสู่ความเป็นเลิศและส่งเสริมการท่องเที่ยว

แผนงานเคหะและชุมชน

ที่	โครงการ/กิจกรรม	วัตถุประสงค์	เป้าหมาย (ผลผลิตของโครงการ)	งบประมาณ					ตัวชี้วัด (KPI)	ผลที่คาดว่าจะได้รับ	หน่วยงานรับผิดชอบ
				2561	2562	2563	2564	2565			
1.	โครงการก่อสร้างโครงหลังคาคลุมสนามฟุตบอลหมู่ที่ 3	เพื่อความสะดวกและปลอดภัยในการออกกำลังกาย	ขนาดกว้าง 25 เมตร ยาว 45 เมตร สูง 8 เมตร		3,412,900.00	3,412,900.00	3,412,900.00		เยาวชนและประชาชนทั่วไป	เยาวชนและประชาชนได้รับความสะดวกในการออกกำลังกาย	กองช่าง

ก. ยุทธศาสตร์จังหวัดที่ 3 การเสริมสร้างความมั่นคง พัฒนาโครงสร้างพื้นฐาน และเชื่อมโยงการคมนาคม

ข. ยุทธศาสตร์การพัฒนาของ อปท. ในเขตจังหวัดปัตตานี ยุทธศาสตร์ที่ 2 การพัฒนาด้านโครงสร้างพื้นฐานและบริการสาธารณะ

ยุทธศาสตร์ที่ 5 : ยุทธศาสตร์การพัฒนาโครงสร้างพื้นฐานให้ได้มาตรฐาน

แผนงานอุตสาหกรรมและการโยธา

ที่	โครงการ/กิจกรรม	วัตถุประสงค์	เป้าหมาย (ผลผลิตของโครงการ)	งบประมาณ					ตัวชี้วัด (KPI)	ผลที่คาดว่าจะได้รับ	หน่วยงานรับผิดชอบ
				2561	2562	2563	2564	2565			
1	โครงการก่อสร้างถนนคอนกรีตเสริมเหล็กสายปามาโต๊ะกือโละ	เพื่อให้มีการคมนาคมที่สะดวกและรวดเร็ว	ถนนขนาดกว้าง 3 เมตร ยาว 700 เมตร หรือตามแบบที่ อบต. กำหนด	1,515,500.00	1,515,500.00				จำนวนประชาชนสัญจรไปมา	ทำให้ประชาชนสัญจรไป-มาได้สะดวกมากขึ้น	กองช่าง
2	โครงการก่อสร้างระบบประปาหมู่บ้าน หมู่ที่ 5 บ้านดินแดง	เพื่อให้มีน้ำเพียงพอต่อจำนวนประชาชนในหมู่บ้าน	ขนาด 30 ลบ.ม. ถังน้ำใส ขนาด 100 ลบ.ม. ระบบกรองน้ำบาดาล ขนาด 10 ลบ.ม.		4,839,000.00	4,839,000.00	4,839,000.00		จำนวนประชาชนที่ใช้น้ำประปา	ประชาชนได้บริโภคน้ำดื่มที่สะอาดมากขึ้น	กองช่าง

3	โครงการซ่อมสร้างถนนลาดยาง พาราแอสฟัลต์ติกคอนกรีตสาย ป่าหลวง-เลียบป่าชายเลน หมู่ที่ 3 บ้านป่าหลวง	เพื่อให้มีการ คมนาคมที่สะดวก และรวดเร็ว	ขนาดกว้าง 5 เมตร ยาว 1,600 เมตร หนาเฉลี่ย 0.15 เมตร หรือมีพื้นที่ไม่ น้อยกว่า 8,000 ตารางเมตร		9,830,000.00	9,830,000.00			จำนวน ประชาชนที่ สัญจรไป-มา	ประชาชน สัญจรไป-มาได้ สะดวกมากขึ้น	กองช่าง
4	โครงการบุกเบิกถนนหินคลุก สาย หมอดิง - เลียบคลองยามู	เพื่อให้มีการ คมนาคมที่สะดวก และรวดเร็ว	ขนาดกว้าง 5 เมตร ยาว 1,000 เมตร หนาเฉลี่ย 0.25 เมตร หรือมีพื้นที่ไม่ น้อยกว่า 5,000 ตารางเมตร ไหล่ ทางตามสภาพ พื้นที่ พร้อมป้าย บอกโครงการ		6,971,000.00	6,971,000.00			จำนวน ประชาชนที่ สัญจรไป-มา	ทำให้ ประชาชน สัญจรไป-มาได้ สะดวกมากขึ้น	กองช่าง

5	โครงการซ่อมสร้างถนนลาดยางพาราแอสฟัลต์ติกคอนกรีตสายป่าหลวง-สุดเขตหนองแรต	เพื่อให้มีการคมนาคมที่สะดวกและรวดเร็ว	ขนาดกว้าง 6 ม. ยาว 1.400 กม. หนาเฉลี่ย 0.05 ม. หรือพื้นที่ไม่น้อยกว่า 8,400 ตร.ม. พร้อมวางท่อระบายน้ำคสล. จำนวน 12 ท่อน		9,960,000.00	9,960,000.00			จำนวนประชาชนที่สัญจรไป-มา	ประชาชนสัญจรไป-มาได้สะดวกมากขึ้น	กองช่าง
6	โครงการซ่อมสร้างถนนลาดยางพาราแอสฟัลต์ติกคอนกรีตภายในหมู่บ้าน หมู่ที่ 5 บ้านดินแดง	เพื่อให้มีการคมนาคมที่สะดวกและรวดเร็ว	ขนาดกว้าง 5 เมตร ยาว 3,700 เมตร หนาเฉลี่ย 0.05 เมตร หรือมีพื้นที่ไม่น้อยกว่า 18,500 ตารางเมตร		9,830,000.00	9,830,000.00			จำนวนประชาชนที่สัญจรไป-มา	ทำให้ประชาชนสัญจรไป-มาได้สะดวกมากขึ้น	กองช่าง
7	โครงการก่อสร้างถนนบุกเบิกหินคลุก สายเลียบคลองชลประทาน หมู่ที่ 2-4	เพื่อให้มีการคมนาคมที่สะดวกและรวดเร็ว	ขนาดกว้าง 4 เมตร ยาว 2,000 เมตร หนาเฉลี่ย 0.20 เมตร หรือมีพื้นที่ไม่น้อยกว่า 8,000 ตารางเมตร		9,140,000	9,140,000			จำนวนประชาชนที่สัญจรไป-มา	ทำให้ประชาชนสัญจร-มาได้สะดวกมากขึ้น	กองช่าง

8	โครงการก่อสร้างถนนคอนกรีตเสริมเหล็กสายนาุ้ง-ริมคลอง หมู่ที่ 3	เพื่อให้มีการคมนาคมที่สะดวกและรวดเร็ว	ตามแบบที่ อบต.กำหนด	1,000,000.00			1,000,000.00		จำนวนประชาชนที่สัญจรไป-มา	ประชาชนสัญจรไป-มาได้สะดวกมากขึ้น	กองช่าง
9	โครงการก่อสร้างถนนคอนกรีตเสริมเหล็กสายไต่ะบิหลัด-ดินแดง หมู่ที่ 5	เพื่อให้มีการคมนาคมที่สะดวกและรวดเร็ว	ตามแบบที่ อบต.กำหนด	3,000,000.00		3,000,000.00			จำนวนประชาชนที่สัญจรไป-มา	ประชาชนสัญจรไป-มาได้สะดวกมากขึ้น	กองช่าง
10	โครงการก่อสร้างถนนแอสฟัลท์ติกสายบ้านป่าหลวง หมู่ที่ 3	เพื่อให้มีการคมนาคมที่สะดวกและรวดเร็ว	ขนาดผิวจราจรทั้งหมดไม่น้อยกว่า 12,500 ตร.ม.หรือตามแบบที่ อบต.กำหนด	4,000,000.00			4,000,000.00		จำนวนประชาชนที่สัญจรไป-มา	ประชาชนสัญจรไป-มาได้สะดวกมากขึ้น	กองช่าง
11	โครงการก่อสร้างสะพานหมู่ที่4 บ้านภูมิโปนาะ	เพื่อความสะดวกในการสัญจรไป-มา	ตามแบบที่ กำหนด			3,000,000.00	3,000,000.00		จำนวนประชาชนสัญจรไป-มา	ประชาชนมีความสะดวกในการสัญจรมากขึ้น	กองช่าง
12	โครงการขุดลอกปรับปรุงคลองยามู	เพื่อป้องกันน้ำท่วมขัง	ขนาดปากคลองกว้างเฉลี่ย 85-100 เมตร ลึกเฉลี่ย 4 เมตร หรือตามแบบที่ อบต.กำหนด	1,000,000.00	1,000,000.00	1,000,000.00	1,000,000.00		จำนวนครั้งที่ขุดลอก	ลดปัญหาน้ำท่วมขัง	กองช่าง

13	โครงการขุดลอกปรับปรุงสายบ่อ กุ่มมะ-คลองยาญ	เพื่อป้องกันน้ำ ท่วมขัง	ขนาดปากคลอง กว้างเฉลี่ย 5 เมตร ลึกเฉลี่ย 2.5 เมตร ยาว 1,370 เมตร หรือตามแบบที่ อบต.กำหนด	500,000.00		500,000.00			ประชาชนใน พื้นที่หมู่ 3	ลดปัญหาน้ำ ท่วมขัง	กองช่าง
14	โครงการขุดลอกปรับปรุงคลอง สายแยกบ่อปลา-ป่าชายเลนยาญ	เพื่อป้องกันน้ำ ท่วมขัง	ขนาดปากคลอง กว้างเฉลี่ย 3 เมตร ลึกเฉลี่ย 2.5 เมตร ยาว 842 เมตร หรือ ตามแบบที่ อบต.กำหนด	500,000.00	500,000.00				ประชาชนใน พื้นที่หมู่ที่ 3	ลดปัญหา น้ำท่วมขัง	กองช่าง

15	โครงการขุดลอกคลองสายภูมิ น้ำพุ - ภูมิโปเนาะ หมู่ที่ 2-4 และบุกเบิกถนนลงหินคลุก สาย ริมคลองภูมิน้ำพุ - ภูมิโปเนาะ หมู่ที่ 2-4	เพื่อป้องกันน้ำ ท่วมขังและ ประชาชนสะดวก ในการสัญจร	ขนาดปากคลอง กว้างเฉลี่ย 6-8 ม. ก้นคลองกว้าง 3-5 ม. ยาว 2,080 ม. ลึกเฉลี่ย 3 เมตร และ บุกเบิกถนนลง หินคลุก ขนาด กว้าง 4 ม. ยาว 3,320 ม. หนา เฉลี่ย 0.20 ม. หรือมีเนื้อที่ไม่ น้อยกว่า 13,280 ตร.ม.	9,706,000.00	9,706,000.00	9,706,000.00			ประชาชนใน พื้นที่ หมู่ที่ 2,4	ลดปัญหาน้ำ ท่วมขังและ ประชาชน สะดวกในการ สัญจร	กองช่าง
16	โครงการขุดลอกคลองส่งน้ำสาย ริมคลอง ม.3 บ้านป่าหลวง ต.ยามู	เพื่ออำนวยความสะดวก แก่ ประชาชนในการ สัญจรไปมา	ขุดลอกคลองส่ง น้ำตามแบบ แปลนที่ อบต. กำหนด	3,616,000.00	3,616,000.00	3,616,000.00	3,616,000.00		จำนวน ประชากรที่ สัญจรไปมา	ขุดลอกคลองส่ง น้ำ	กองช่าง
17	โครงการก่อสร้างถนนคอนกรีต เสริมเหล็กสุเหร่าดินแดง-บ้าน แบเลาะ	เพื่ออำนวยความสะดวก แก่ ประชาชนในการ สัญจรไปมา	ขนาดกว้าง 3 เมตร ยาว 750 เมตร หนา 0.15 เมตร		3,002,000.00	3,002,000.00			จำนวน ประชาชนที่ สัญจรไป-มา	ทำให้ ประชาชน สัญจรไป-มาได้ สะดวกมากขึ้น	กองช่าง

18	โครงการก่อสร้างระบบประปาหมู่บ้านแบบบาดาลขนาดใหญ่ หมู่ที่ 2 บ้านภูมิน้ำพุ่ง	เพื่อให้มีน้ำเพียงพอต่อจำนวนประชาชนในหมู่บ้าน	ขนาด 30 ลบ.ม. ถังน้ำใส ขนาด 50 ลบ.ม. ระบบกรองน้ำบาดาล ขนาด 10 ลบ.ม./ชม.			4,209,000.00			จำนวนประชาชนที่ใช้ น้ำประปา	ประชาชนได้บริโภคน้ำดื่มที่สะอาดมากขึ้น	กองช่าง
19	โครงการปรับปรุงซ่อมแซมระบบท่อจ่ายน้ำประปา หมู่ที่ 2 และ หมู่ที่ 4	เพื่อให้ประชาชนได้ใช้น้ำเพื่ออุปโภคบริโภคอย่างเพียงพอ	ปรับปรุงท่อจ่ายน้ำประปา ท่อพีอี ขนาด ศก. 4 นิ้ว ความยาวทั้งหมด 14,000 เมตร			9,683,000.00			จำนวนประชาชนที่ใช้ น้ำประปา	ประชาชนได้มีน้ำใช้อย่างเพียงพอ	กองช่าง

20	โครงการปรับปรุงสระน้ำพร้อม ถนนหินคลุก หมู่ที่ 3 บ้านป่าหลวง	เพื่อให้ประชาชนมี แหล่งน้ำใช้ในการ เกษตรและใน ครัวเรือน และ มีความสะดวกใน การสัญจร	ปรับปรุงสระน้ำ พร้อมถนนหิน คลุก ขนาดพื้นที่ 11,796 ตร.ม. ลึกโดยเฉลี่ย 5.50 เมตร กว้าง 4 เมตร ยาว 1,047 เมตร ความหนาไม่ น้อยกว่า 0.20 เมตร หรือมีพื้นที่ ไม่น้อยกว่า 4,188 ตร.ม. พร้อมวางท่อลอด คสล. ขนาด 1.00 x 1.00 เมตร จำนวน 12 ท่อน			5,025,000.00			จำนวน ประชาชนที่ใช้ สระเก็บน้ำและ ใช้ถนนสัญจร	ประชาชนมี แหล่งน้ำใช้ ในการเกษตรและ ในครัวเรือน และมีถนนใน การสัญจร	กองช่าง
21	โครงการซ่อมสร้างผิวทาง Asphaltic Concrete ภายใน หมู่บ้าน หมู่ที่ 5 บ้านดินแดง	เพื่อให้มีการ คมนาคมที่สะดวก และรวดเร็ว	ขนาดกว้าง 5 เมตร ยาว 3.790 กม. หนาเฉลี่ย 0.05 เมตร หรือ มีพื้นที่ไม่ น้อยกว่า 18,950 ตารางเมตร			9,458,000.00			จำนวน ประชาชนที่ สัญจรไป-มา	ทำให้ ประชาชน สัญจรไป-มาได้ สะดวกมากขึ้น	กองช่าง

22	โครงการซ่อมสร้างผิวทาง Asphaltic Concrete สายป่า หลวง-สุดเขตหนองแรด หมู่ที่ 3 บ้านป่าหลวง	เพื่อให้มีการ คมนาคมที่สะดวก และรวดเร็ว	ขนาดกว้าง 5 เมตร ยาว 2.660 กม. หนาเฉลี่ย 0.05 เมตร หรือ มีพื้นที่ไม่น้อย กว่า 13,300 ตารางเมตร			8,229,000.00			จำนวน ประชาชนที่ สัญจรไป-มา	ทำให้ ประชาชน สัญจรไป-มาได้ สะดวกมากขึ้น	กองช่าง
23	โครงการซ่อมสร้างผิวทาง Asphaltic Concrete สายริม คลองชลประทาน หมู่ที่ 2 และ 4	เพื่อให้มีการ คมนาคมที่สะดวก และรวดเร็ว	ขนาดกว้าง 4 เมตร ยาว 2.500 กม. หนาเฉลี่ย 0.05 เมตร หรือ มีพื้นที่ไม่น้อย กว่า 10,000 ตารางเมตร			6,572,000.00			จำนวน ประชาชนที่ สัญจรไป-มา	ทำให้ ประชาชน สัญจรไป-มาได้ สะดวกมากขึ้น	กองช่าง
24	โครงการก่อสร้างแนวป้องกันตลิ่ง หมู่ที่ 3 บ้านป่าหลวง	เพื่อการป้องกัน การกัดเซาะของ ตลิ่ง	ขนาดกว้าง 5 ม. ยาว 100 ม. สูง 5 ม. หรือมีพื้นที่ ไม่น้อยกว่า 500 ตรม.		9,733,000.00	9,733,000.00			จำนวน ประชาชนที่ ได้รับประโยชน์	ทำให้สามารถ ลดการกัดเซาะ ของตลิ่ง	กองช่าง

25	โครงการก่อสร้างแนวป้องกันตลิ่งหมู่ที่ 5 บ้านดินแดง	เพื่อการป้องกันการกัดเซาะของตลิ่ง	ขนาดกว้าง 5 ม. ยาว 110 ม. สูง 5 ม. หรือมีพื้นที่ไม่น้อยกว่า 550 ตรม.		9,990,000.00	9,990,000.00			จำนวนประชาชนที่ได้รับประโยชน์	ทำให้สามารถลดการกัดเซาะของตลิ่ง	กองช่าง
26	โครงการซ่อมแซมถนนแอสฟัลต์ติกม 5 ต.ยามู	เพื่ออำนวยความสะดวกแก่ประชาชนในการสัญจร	ก่อสร้างถนนแอสฟัลต์ติกขนาดกว้าง 5 เมตร ยาว 3085 เมตร หรือตามแบบแปลนที่ อบต. กำหนด		8,948,000.00	8,948,000.00			จำนวนประชากรที่สัญจรไปมา	ก่อสร้างถนนแอสฟัลต์ติก 1 สาย	กองช่าง
27	โครงการบูรณะถนนคอนกรีตเสริมเหล็กสายบางปู-ดินแดง	เพื่ออำนวยความสะดวกแก่ประชาชนในการสัญจรไปมา	ก่อสร้างถนนขนาดกว้าง 3 เมตร ยาว 700 เมตร หรือตามแบบที่ อบต. กำหนด		2,950,200.00		2,950,200.00		จำนวนประชากรที่สัญจรไปมา	ก่อสร้างถนนคสล.	กองช่าง

28	โครงการเพิ่มประสิทธิภาพระบบ ประปาหมู่บ้าน	เพื่อให้ระบบ ประปาและระบบ ส่งน้ำหมู่บ้านมี ประสิทธิภาพ	ติดตั้งและ ปรับปรุงระบบ ประปาหมู่บ้าน และระบบส่งน้ำ ด้วยระบบ พลังงาน แสงอาทิตย์		3,000,000.00	3,000,000.00	3,000,000.00		จำนวน ประชาชนที่ ได้รับประโยชน์	ทำให้ ประชาชนมีน้ำ ใช้อย่าง เพียงพอและ ลดค่าใช้จ่ายใน ครัวเรือน	กองช่าง
29	โครงการติดตั้งเครื่องสูบน้ำ พลังงานแสงอาทิตย์	เพื่อให้ประชาชนมี น้ำใช้เพื่ออุปโภค บริโภคอย่าง เพียงพอ	ติดตั้งเครื่องสูบ น้ำพลังงาน แสงอาทิตย์ บริเวณสระน้ำ หมู่บ้าน		1,500,000.00	1,500,000.00	1,500,000.00		จำนวน ประชาชนที่ ได้รับประโยชน์	ทำให้ ประชาชนมีน้ำ ใช้อย่าง เพียงพอและ ลดค่าใช้จ่ายใน ครัวเรือน	กองช่าง
30	โครงการก่อสร้างถนนคอนกรีต เสริมเหล็กสายสุเหร่าดินแดง - บ้านเลาะ หมู่ที่ 5 บ้านดินแดง	เพื่อให้มีการ คมนาคมที่สะดวก และรวดเร็ว	ก่อสร้างถนน คสล. กว้าง 5.00 ม. ความยาว 1,250 ม. ความ หนาไม่น้อยกว่า 0.15 ม. หรือมี พื้นที่ไม่น้อยกว่า 6,250 ตรม.				6,188,000.00		จำนวน ประชาชน สัญจรไปมา	ทำให้ ประชาชน สัญจรไป-มาได้ สะดวกมากขึ้น	กองช่าง

31	โครงการก่อสร้างถนนคอนกรีตเสริมเหล็กสายเลียบคลองชลประทาน หมู่ที่ 2 - 4	เพื่อให้มีการคมนาคมที่สะดวกและรวดเร็ว	ก่อสร้างถนนคสล. กว้าง 4.00 ม. ความยาว 2,760 ม. ความหนาไม่น้อยกว่า 0.15 ม. หรือมีพื้นที่ไม่น้อยกว่า 11,040 ตรม.				9,999,000.00		จำนวนประชาชนสัญจรไปมา	ทำให้ประชาชนสัญจรไป-มาได้สะดวกมากขึ้น	กองช่าง
32	โครงการซ่อมสร้างถนนหินคลุกสายบ้านไทยพุทธ - สุดคลองชลประทาน หมู่ที่ 4 - 2	เพื่อให้มีการคมนาคมที่สะดวกและรวดเร็ว	ซ่อมสร้างถนนหินคลุก ขนาดกว้าง 4.00 ม. ยาว 2,200 ม. ความหนาไม่น้อยกว่า 0.20 ม. หรือมีพื้นที่ไม่น้อยกว่า 8,800 ตรม.				9,882,000.00		จำนวนประชาชนที่สัญจรไป-มา	ทำให้ประชาชนสัญจรไป-มาได้สะดวกมากขึ้น	กองช่าง

33	โครงการซ่อมสร้างผิวทาง Asphaltic Concrete สายเลียบ คลองชลประทาน หมู่ที่ 2 - 4	เพื่อให้มีการ คมนาคมที่สะดวก และรวดเร็ว	ซ่อมสร้างผิวทาง Asphaltic Concrete ขนาดกว้าง 4.00 ม. ยาว 2,930 ม. หนาเฉลี่ย 5 ซม. หรือมีพื้นที่ รวมไม่น้อยกว่า 11,720 ตรม.				9,969,000.00		จำนวน ประชาชนที่ สัญจรไป-มา	ทำให้ ประชาชน สัญจรไป-มาได้ สะดวกมากขึ้น	กองช่าง
----	---	---	--	--	--	--	--------------	--	-----------------------------------	---	---------

34	โครงการก่อสร้างแนวป้องกันตลิ่งหมู่ที่ 3 บ้านป่าหลวง ช่วงที่ 2	เพื่อการป้องกันการกัดเซาะของตลิ่ง	ขนาดกว้าง 5 ม. ยาว 110 ม. สูง 5 ม. หรือมีพื้นที่ไม่น้อยกว่า 550 ตรม.				9,990,000.00		จำนวนประชาชนที่ได้รับประโยชน์	ทำให้สามารถลดการกัดเซาะของตลิ่ง	กองช่าง
35	โครงการก่อสร้างแนวป้องกันตลิ่งหมู่ที่ 4 บ้านภูมิโปนเาะ	เพื่อการป้องกันการกัดเซาะของตลิ่ง	ขนาดกว้าง 5 ม. ยาว 100 ม. สูง 5 ม. หรือมีพื้นที่ไม่น้อยกว่า 500 ตรม.				9,620,000.00		จำนวนประชาชนที่ได้รับประโยชน์	ทำให้สามารถลดการกัดเซาะของตลิ่ง	กองช่าง
36	โครงการก่อสร้างแนวป้องกันตลิ่งหมู่ที่ 5 บ้านดินแดง ช่วงที่ 2	เพื่อการป้องกันการกัดเซาะของตลิ่ง	ขนาดกว้าง 5 ม. ยาว 110 ม. สูง 5 ม. หรือมีพื้นที่ไม่น้อยกว่า 550 ตรม.				9,990,000.00		จำนวนประชาชนที่ได้รับประโยชน์	ทำให้สามารถลดการกัดเซาะของตลิ่ง	กองช่าง

37	โครงการขยายเขตท่อเมนประปาหมู่บ้าน หมู่ที่ 4	เพื่อให้มีน้ำเพียงพอต่อจำนวนประชาชนในหมู่บ้าน	ขยายเขตท่อเมนท่อ PE ขนาด 4 นิ้ว ระยะทาง 3,669 เมตร				3,589,000.00		จำนวนประชาชนที่ใช้ น้ำประปา	ประชาชนมีน้ำ เพียงพอในการ ใช้อุปโภคบริโภค	กองช่าง
38	โครงการขยายเขตท่อเมนประปาหมู่บ้าน หมู่ที่ 5	เพื่อให้มีน้ำเพียงพอต่อจำนวนประชาชนในหมู่บ้าน	ขยายเขตท่อเมนท่อ PE ขนาด 4 นิ้ว ระยะทาง 3,680 เมตร				3,599,000.00		จำนวนประชาชนที่ใช้ น้ำประปา	ประชาชนมีน้ำ เพียงพอในการ ใช้อุปโภคบริโภค	กองช่าง

39	โครงการซ่อมสร้างถนนหินคลุก สายบ้านไทยพุทธ - สุดคลอง ชลประทานฝั่งขวา หมู่ที่ 4 - 2	เพื่อให้มีการ คมนาคมที่สะดวก และรวดเร็ว	ซ่อมสร้างถนน หินคลุก ขนาด กว้าง 4.00 ม. ยาว 2,200 ม. ความหนาไม่ น้อยกว่า 0.20 ม. หรือมีพื้นที่ไม่ น้อยกว่า 8,800 ตรม.				9,882,000.00		จำนวน ประชาชนที่ สัญจรไป-มา	ทำให้ ประชาชน สัญจรไป-มาได้ สะดวกมากขึ้น	กองช่าง
40	โครงการก่อสร้างถนนคอนกรีต เสริมเหล็กสายสามแยกบ้านอ้าย - สุดเขตบางปู หมู่ที่ 5 บ้านดินแดง	เพื่อให้มีการ คมนาคมที่สะดวก และรวดเร็ว	ก่อสร้างถนน คสล. กว้าง 5.00 ม. ความยาว 680 ม. ความ หนาไม่น้อยกว่า 0.15 ม. หรือมี พื้นที่ไม่น้อยกว่า 3,400 ตรม.				3,521,000.00		จำนวน ประชาชน สัญจรไปมา	ทำให้ ประชาชน สัญจรไป-มาได้ สะดวกมากขึ้น	กองช่าง

41	โครงการขุดลอกคลอง หมู่ที่ 2 ตำบลยามู	เพื่อป้องกันน้ำ ท่วมขังในช่วงฤดู ฝน และเก็บกักน้ำ ใช้ในช่วงฤดูแล้ง	ขุดลอกคลอง กว้าง 17.00 เมตร ยาว 880 เมตร ลึกโดย เฉลี่ย 3.5 เมตร			1,381,600.00				จำนวนครั้งที่ ขุดลอก	ลดปัญหาน้ำ ท่วมขัง และ สามารถเก็บ กักน้ำในช่วงฤ แล้ง	กองช่าง
----	---	---	---	--	--	--------------	--	--	--	-------------------------	--	---------

- ก. ยุทธศาสตร์จังหวัดที่ 2 การพัฒนาสังคม ชุมชนที่น่าอยู่และทรัพยากรธรรมชาติที่อุดมสมบูรณ์อย่างยั่งยืน
- ข. ยุทธศาสตร์การพัฒนาของ อปท. ในเขตจังหวัดปัตตานี ยุทธศาสตร์ที่ 3 การพัฒนาทรัพยากรธรรมชาติและสิ่งแวดล้อม
- ยุทธศาสตร์ที่ 6 : ยุทธศาสตร์การพัฒนาการจัดการทรัพยากรธรรมชาติและสิ่งแวดล้อมอย่างยั่งยืน

แผนงานเคหะและชุมชน

ที่	โครงการ/กิจกรรม	วัตถุประสงค์	เป้าหมาย (ผลผลิตของโครงการ)	งบประมาณ					ตัวชี้วัด (KPI)	ผลที่คาดว่าจะได้รับ	หน่วยงานรับผิดชอบ
				2561	2562	2563	2564	2565			
1	โครงการจัดซื้อรถจัดเก็บขยะแบบอัดท้าย ขนาด 6 ตัน 6 ล้อ	เพื่อใช้ในการเก็บและขนขยะในพื้นที่	จัดซื้อรถจัดเก็บขยะแบบอัดท้าย ขนาด 6 ตัน 6 ล้อ ปริมาตรกระบอกสูบ ไม่ต่ำกว่า 6,000 ซีซี หรือกำลังเครื่องยนต์สูงสุดไม่ต่ำกว่า 170 กิโลวัตต์			2,400,000	2,400,000		จำนวนคัน	ทำให้สะดวกในการบริหารจัดการขยะในพื้นที่	สำนักปลัด

ก. ยุทธศาสตร์จังหวัดที่ 3 การเสริมสร้างความมั่นคง พัฒนาโครงสร้างพื้นฐานและการเชื่อมโยงเมืองสู่นานาชาติ
ข. ยุทธศาสตร์การพัฒนาของอปท. ในเขตจังหวัดปัตตานี ยุทธศาสตร์ที่ 4 การพัฒนาด้านสังคมและความมั่นคง
ยุทธศาสตร์ที่ 7 : ยุทธศาสตร์การพัฒนาส่งเสริมความมั่นคงและเสริมสร้างสันติสุข

แผนงานงานรักษาความสงบ

ที่	โครงการ/กิจกรรม	วัตถุประสงค์	เป้าหมาย (ผลผลิตของโครงการ)	งบประมาณ					ตัวชี้วัด (KPI)	ผลที่คาดว่าจะได้รับ	หน่วยงานรับผิดชอบ
				2561	2562	2563	2564	2565			
1	โครงการเพิ่มประสิทธิภาพการใช้พลังงานชุมชนและไม่มีฟ้าใช้งานพื้นที่พิเศษ 3 จังหวัดชายแดนใต้	เพื่ออำนวยความสะดวกแก่ประชาชนในการสัญจรเวลากลางคืน	ติดตั้งโคมไฟถนนแบบ LED พลังงานแสงอาทิตย์ พร้อมอุปกรณ์		30,000,000.00	30,000,000.00	30,000,000.00		จำนวนครัวเรือนที่ได้รับประโยชน์	ประชาชนมีความปลอดภัยในชีวิตและทรัพย์สินมากขึ้น	กองช่าง
2	โครงการติดตั้งระบบไฟฟ้าแสงสว่างชนิดเสากิ่งเดียว ชุดโคมไฟ LED 120 วัตต์	เพื่อให้มีแสงส่องสว่างในพื้นที่อย่างทั่วถึง	ตามแบบที่ อบต.กำหนด	1,000,000.00		1,000,000.00			จำนวนเสาที่ติดตั้ง	ประชาชนมีความปลอดภัยในชีวิตและทรัพย์สินมากขึ้น	กองช่าง

แบบ ผ.03
บัญชีครุภัณฑ์
แผนพัฒนาท้องถิ่น (พ.ศ. 2561 - 2565)
องค์การบริหารส่วนตำบลยาสูบ อำเภอยะหริ่ง จังหวัดปัตตานี

ที่	แผนงาน	หมวด	ประเภท	เป้าหมาย (ผลผลิตของครุภัณฑ์)	งบประมาณ					หน่วยงาน รับผิดชอบหลัก
					2561	2562	2563	2564	2565	
1	แผนงานบริหารงานทั่วไป	ครุภัณฑ์	ครุภัณฑ์โฆษณา และเผยแพร่	เครื่องมัลติมีเดียโปรเจคเตอร์ ระดับ XGA ขนาด 4,000 ANSI Lumens จำนวน 1 ชุด ราคาตามมาตรฐานราคาครุภัณฑ์	42,500					สำนักงานปลัด อบต.
2	แผนงานบริหารงานทั่วไป	ครุภัณฑ์	ครุภัณฑ์โฆษณา และเผยแพร่	ชุดไมล์โครโฟนห้องประชุม เครื่องเสียงพร้อมติดตั้ง	150,000	150,000				สำนักงานปลัด อบต.
3	แผนงานบริหารงานทั่วไป	ครุภัณฑ์	ครุภัณฑ์คอมพิวเตอร์	เครื่องคอมพิวเตอร์โน้ตบุ๊ก สำหรับงานประมวลผลจำนวน 1 เครื่อง ราคาตามคุณลักษณะพื้นฐานครุภัณฑ์คอมพิวเตอร์	21,000	21,000				กองคลัง
4	แผนงานบริหารงานทั่วไป	ครุภัณฑ์	ครุภัณฑ์สำนักงาน	โต๊ะทำงานระดับ 3-5 พร้อมเก้าอี้	8,000	8,000				สำนักงานปลัด อบต.
5	แผนงานบริหารงานทั่วไป	ครุภัณฑ์	ครุภัณฑ์คอมพิวเตอร์	เครื่องสำรองไฟฟ้า ขนาด 800 AV	2,800	2,800	13,300	13,300	13,300	สำนักงานปลัด อบต.
6	แผนงานบริหารงานทั่วไป	ครุภัณฑ์	ครุภัณฑ์คอมพิวเตอร์	เครื่องคอมพิวเตอร์โน้ตบุ๊กสำหรับงานประมวลผล จอขนาด ไม่น้อยกว่า 19 นิ้ว ราคาตามคุณลักษณะพื้นฐานครุภัณฑ์คอมพิวเตอร์	22,000	22,000				สำนักงานปลัด อบต.
7	แผนงานบริหารงานทั่วไป	ครุภัณฑ์	ครุภัณฑ์สำนักงาน	โต๊ะผู้บริหารตัวแอล ขนาด 1600x850x760 mm พร้อมเก้าอี้	40,000	40,000				สำนักงานปลัด อบต.
8	แผนงานบริหารงานทั่วไป	ครุภัณฑ์	ครุภัณฑ์สำนักงาน	เก้าอี้สำนักงาน		7,800				สำนักงานปลัด อบต.
9	แผนงานบริหารงานทั่วไป	ครุภัณฑ์	ครุภัณฑ์สำนักงาน	เครื่องปรับอากาศชนิดแขวน (มีระบบฟอกอากาศ)		32,400				สำนักงานปลัด อบต.
10	แผนงานบริหารงานทั่วไป	ครุภัณฑ์	ครุภัณฑ์สำนักงาน	เครื่องพิมพ์เลเซอร์ หรือ ชนิด LED ขาวดำ		2,600				สำนักงานปลัด อบต.
11	แผนงานบริหารงานทั่วไป	ครุภัณฑ์	ครุภัณฑ์สำนักงาน	ตู้เก็บเอกสารบานเลื่อนกระจกทรงสูง ขนาด 3 ฟุต		9,600				สำนักงานปลัด อบต.
12	แผนงานบริหารงานทั่วไป	ครุภัณฑ์	ครุภัณฑ์สำนักงาน	โต๊ะสำนักงานระดับ 6		17,700				สำนักงานปลัด อบต.
13	แผนงานบริหารงานทั่วไป	ครุภัณฑ์	ครุภัณฑ์สำนักงาน	กล้องถ่ายภาพระบบดิจิตอล ความละเอียด 24.2 ล้านพิกเซล		58,690				สำนักงานปลัด อบต.
14	แผนงานสาธารณสุข	ครุภัณฑ์	ครุภัณฑ์อื่น	ตะแกรงขนาด 1.00 x1.00 เมตร จำนวน 4 อัน	16,000	3,000	3,000	3,000		สำนักงานปลัด อบต.
15	แผนงานสาธารณสุข	ครุภัณฑ์	ครุภัณฑ์การเกษตร	เครื่องฟั่นละอองฝอย กำลังเครื่องยนต์ 3.5 แรงม้า น้ำหนัก 11.1 กก. ความจุน้ำมันเชื้อเพลิง 1,500 ซีซี ความจุของถังบรรจุ 14.0 ลิตร	120,000	120,000				สำนักงานปลัด อบต.
16	แผนงานสาธารณสุข	ครุภัณฑ์	ครุภัณฑ์การเกษตร	เครื่องฟั่นฝอยละอองละเอียด		85,000				สำนักงานปลัด อบต.
17	แผนงานเคหะและชุมชน	ครุภัณฑ์	ครุภัณฑ์สำรวจ	เครื่องหาพิกัดด้วยสัญญาณดาวเทียมแบบพกพา	25,000	25,000				กองช่าง

ที่	แผนงาน	หมวด	ประเภท	เป้าหมาย (ผลผลิตของครุภัณฑ์)	งบประมาณ					หน่วยงาน รับผิดชอบหลัก
					2561	2562	2563	2564	2565	
18	แผนงานการศาสนา วัฒนธรรมและนันทนาการ	ครุภัณฑ์	ครุภัณฑ์กีฬา	เรือยอกอง ขนาดไม่น้อยกว่า 0.6 เมตร ยาวไม่น้อยกว่า 12.5 เมตร ทำด้วยไม้ หรือตามแบบที่ อบต.กำหนดจำนวน 2 ลำ	240,000					สำนักงานปลัด อบต.
19	แผนงานอุตสาหกรรม และการโยธา	ครุภัณฑ์	ครุภัณฑ์สำรวจ	กล้องระดับสำรวจ ขนาดกำลังขยาย 30 เท่า	34,000	34,000				กองช่าง
20	แผนงานบริหารทั่วไป	ครุภัณฑ์	ครุภัณฑ์สำนักงาน	เครื่องอ่านบัตรแบบอนกประสงค์ (Smart Card Reader) มี ความเร็วสัญญาณนาฬิกาไม่น้อยกว่า 4.8 MHZ		2,000	2,000	2,000	2,000	สำนักงานปลัด อบต.
21	แผนงานบริหารทั่วไป	ครุภัณฑ์	ครุภัณฑ์คอมพิวเตอร์	เครื่องคอมพิวเตอร์สำนักงานพร้อมอุปกรณ์ จอขนาดไม่น้อยกว่า 19 นิ้ว ราคาตามคุณลักษณะพื้นฐานครุภัณฑ์คอมพิวเตอร์ จำนวน 7 เครื่อง			154,000	154,000		สำนักงานปลัด อบต.
รวม					721,300	641,590	172,300	172,300	15,300	

ส่วนที่ ๔

การติดตามและประเมินผล

๔.๑ การติดตามและประเมินผลยุทธศาสตร์

แนวทางการพิจารณาการติดตามและประเมินผลยุทธศาสตร์เพื่อตรวจสอบคล่องแผนพัฒนาท้องถิ่นขององค์กรปกครองส่วนท้องถิ่น

ประเด็นการพิจารณา	คะแนน
๑. ข้อมูลสภาพทั่วไปและข้อมูลพื้นฐานขององค์กรปกครองส่วนท้องถิ่น	๒๐
๒. การวิเคราะห์สถานการณ์และศักยภาพ	๒๐
๓. ยุทธศาสตร์ ประกอบด้วย	๖๐
๓.๑ ยุทธศาสตร์ขององค์กรปกครองส่วนท้องถิ่น	(๑๐)
๓.๒ ยุทธศาสตร์ขององค์กรปกครองส่วนท้องถิ่นในเขตจังหวัด	(๑๐)
๓.๓ ยุทธศาสตร์จังหวัด	(๑๐)
๓.๔ วิสัยทัศน์	(๕)
-๓.๖ กลยุทธ์	(๕)
๓.๗ เป้าประสงค์ของแต่ละประเด็นกลยุทธ์	(๕)
๓.๘ แผนงาน	(๕)
๓.๙ ความเชื่อมโยงของยุทธศาสตร์ในภาพรวม	(๕)
รวมคะแนน	๑๐๐

แนวทางการการให้คะแนนแนวทางการพิจารณาการติดตามและประเมินผลยุทธศาสตร์เพื่อตรวจสอบคล่องแผนพัฒนาท้องถิ่นขององค์กรปกครองส่วนท้องถิ่น

ประเด็นการพิจารณา	รายละเอียดหลักเกณฑ์	คะแนน	คะแนนที่ได้
๑. ข้อมูลสภาพทั่วไปและข้อมูลพื้นฐานขององค์กรปกครองส่วนท้องถิ่น	ควรประกอบด้วยข้อมูลดังนี้ (๑) ข้อมูลเกี่ยวกับด้านกายภาพ เช่น ที่ตั้งของหมู่บ้าน/ชุมชน/ตำบล ลักษณะภูมิประเทศ ลักษณะภูมิอากาศ ลักษณะของที่ดิน ลักษณะของแหล่งน้ำ ลักษณะของป่าไม้ ฯลฯ ด้านการเมือง/การปกครอง เช่น เขตการปกครอง การเลือกตั้ง ฯลฯ	๒๐ (๓)	
	(๒) ข้อมูลเกี่ยวกับด้านการเมือง/การปกครอง เช่น เขตการปกครอง การเลือกตั้ง ฯลฯ ประชากร เช่น ข้อมูลเกี่ยวกับจำนวนประชากร และช่วงอายุและจำนวนประชากร ฯลฯ	(๒)	
	(๓) ข้อมูลเกี่ยวกับสภาพทางสังคม เช่น การศึกษา สาธารณสุข อาชญากรรม ยาเสพติด การสังคมสงเคราะห์	(๒)	
	(๔) ข้อมูลเกี่ยวกับระบบบริหารพื้นฐาน เช่น การคมนาคมขนส่ง การไฟฟ้า การประปา โทรศัพท์ ฯลฯ	(๒)	
	(๕) ข้อมูลเกี่ยวกับระบบเศรษฐกิจ เช่น การเกษตร การประมง การปศุสัตว์ การบริการ การท่องเที่ยว อุตสาหกรรม การพาณิชย์/กลุ่มอาชีพ แรงงาน ฯลฯ	(๒)	

ประเด็น การพิจารณา	รายละเอียดหลักเกณฑ์	คะแนน	คะแนน ที่ได้
	(๖) ข้อมูลเกี่ยวกับศาสนา ประเพณี วัฒนธรรม เช่น การนับถือศาสนาประเพณี และงานประจำปี ภูมิปัญญาท้องถิ่น ภาษาถิ่น สินค้าพื้นเมืองและของที่ระลึก ฯลฯ และอื่นๆ	(๒)	
	(๗) ข้อมูลเกี่ยวกับทรัพยากรธรรมชาติ เช่น น้ำ ป่าไม้ ภูเขา คุณภาพของทรัพยากรธรรมชาติ ฯลฯ	(๒)	
	(๘) การสำรวจและจัดเก็บข้อมูลเพื่อการจัดทำแผนพัฒนาท้องถิ่น หรือการใช้ข้อมูล จปฐ.	(๒)	
	(๙) การประชุมประชาคมท้องถิ่น รูปแบบ วิธีการ และการดำเนินการประชุมประชาคมท้องถิ่นโดยใช้กระบวนการร่วมคิด ร่วมทำ ร่วมตัดสินใจ ร่วมตรวจสอบ ร่วมรับประโยชน์ ร่วมแก้ปัญหา ปรีกษาหารือ แลกเปลี่ยนเรียนรู้ เพื่อแก้ไขปัญหา สำหรับการพัฒนาท้องถิ่นตามอำนาจหน้าที่ขององค์กรปกครองส่วนท้องถิ่น	(๓)	
๒. การวิเคราะห์ สถานการณ์และ ศักยภาพ	ควรประกอบด้วยข้อมูลดังนี้ (๑) การวิเคราะห์ที่ครอบคลุมความเชื่อมโยง ความสอดคล้อง ยุทธศาสตร์จังหวัด ยุทธศาสตร์การพัฒนาขององค์กรปกครองส่วนท้องถิ่นในเขตจังหวัด ยุทธศาสตร์ขององค์กรปกครองส่วนท้องถิ่น นโยบายของผู้บริหารท้องถิ่น รวมถึงความเชื่อมโยงแผน ยุทธศาสตร์ชาติ ๒๐ ปี แผนพัฒนาเศรษฐกิจและสังคมแห่งชาติ และ Thailand ๔.๐	๒๐ (๕)	
	(๒) การวิเคราะห์การใช้ผังเมืองรวมหรือผังเมืองเฉพาะและการบังคับใช้ผลของการบังคับใช้ สภาพการณ์ที่เกิดขึ้นต่อการพัฒนาท้องถิ่น	(๓)	
	(๓) การวิเคราะห์ทางสังคม เช่น ด้านแรงงาน การศึกษา สาธารณสุข ความยากจน อาชญากรรม ปัญหายาเสพติด เทคโนโลยี จารีต ประเพณี วัฒนธรรม ภูมิปัญญาท้องถิ่น เป็นต้น	(๓)	
	(๔) การวิเคราะห์ทางเศรษฐกิจ ข้อมูลด้านรายได้ครัวเรือน การส่งเสริมอาชีพ กลุ่มอาชีพ กลุ่มทางสังคม การพัฒนาอาชีพและกลุ่มต่างๆ สภาพทางเศรษฐกิจและความเป็นอยู่ทั่วไป เป็นต้น	(๓)	
	(๕) การวิเคราะห์สิ่งแวดล้อม พื้นที่สีเขียว ธรรมชาติต่างๆ ทางภูมิศาสตร์ กระบวนการหรือสิ่งที่เกิดขึ้น การประดิษฐ์ที่มีผลต่อสิ่งแวดล้อมและการพัฒนา	(๓)	
	(๖) ผลการวิเคราะห์ศักยภาพเพื่อประเมินสถานการณ์การพัฒนาในปัจจุบันและโอกาสการพัฒนาในอนาคตของท้องถิ่น ด้วยเทคนิค SWOT Analysis ที่อาจส่งผลต่อการดำเนินงานได้แก่ S-Strengit (จุดแข็ง) W-Weakness (จุดอ่อน) O-Opportunity (โอกาส) และT-Therat (อุปสรรค)	(๓)	

ประเด็น การพิจารณา	รายละเอียดหลักเกณฑ์	คะแนน	คะแนน ที่ได้
๓. ยุทธศาสตร์ ๓.๑ ยุทธศาสตร์ของ องค์กรปกครองส่วน ท้องถิ่น	ควรประกอบด้วยข้อมูลดังนี้ สอดคล้องกับสภาพสังคม เศรษฐกิจ สิ่งแวดล้อมของท้องถิ่น ประเด็นปัญหาการพัฒนาและแนวทางการพัฒนาที่สอดคล้องกับ ยุทธศาสตร์ขององค์กรปกครองส่วนท้องถิ่น และเชื่อมโยงหลัก ประชาธิรัฐแผนยุทธศาสตร์ชาติ ๒๐ ปี แผนพัฒนาเศรษฐกิจและ สังคมแห่งชาติ และ Thailand ๔.๐	๖๐ (๑๐)	
๓.๒ ยุทธศาสตร์ของ องค์กรปกครองส่วน ท้องถิ่นในเขตจังหวัด	สอดคล้องและเชื่อมโยงกับสภาพสังคม เศรษฐกิจ สิ่งแวดล้อมของ ท้องถิ่น และยุทธศาสตร์จังหวัด และเชื่อมโยงหลักประชาธิรัฐแผน ยุทธศาสตร์ชาติ ๒๐ ปี แผนพัฒนาเศรษฐกิจและสังคมแห่งชาติ และ Thailand ๔.๐	(๑๐)	
๓.๓ ยุทธศาสตร์ จังหวัด	สอดคล้องกับแผนพัฒนาภูมิภาค ยุทธศาสตร์พัฒนาภาค แผนพัฒนาเศรษฐกิจและสังคมแห่งชาติ แผนการบริหารราชการ แผ่นดิน นโยบาย/ยุทธศาสตร์ คสช. และนโยบายรัฐบาล หลัก ประชาธิรัฐ แผนยุทธศาสตร์ชาติ ๒๐ ปี และThailand ๔.๐	(๑๐)	
๓.๔ วิสัยทัศน์	วิสัยทัศน์ ซึ่งมีลักษณะแสดงสถานภาพที่องค์กรปกครองส่วน ท้องถิ่นต้องการจะเป็นหรือบรรลุถึงอนาคตอย่างชัดเจน สอดคล้องกับโอกาสและศักยภาพที่เป็นลักษณะเฉพาะองค์กร ปกครองส่วนท้องถิ่นและสัมพันธ์กับโครงการพัฒนา	(๕)	
๓.๕ กลยุทธ์	แสดงให้เห็นช่องทาง วิธีการ ภารกิจหรือสิ่งที่ต้องทำตามอำนาจ หน้าที่ขององค์กรปกครองส่วนท้องถิ่นที่จะนำไปสู่การบรรลุ วิสัยทัศน์ หรือแสดงให้เห็นถึงความชัดเจนในสิ่งที่จะดำเนินการ ให้บรรลุวิสัยทัศน์นั้น	(๕)	
๓.๖ เป้าประสงค์ ของแต่ละประเด็น กลยุทธ์	เป้าประสงค์ของแต่ละประเด็นกลยุทธ์มีความสอดคล้องและ สนับสนุนต่อกลยุทธ์ที่จะเกิดขึ้น มุ่งหมายสิ่งหนึ่งสิ่งใดที่ชัดเจน	(๕)	
๓.๗ จุดยืนทาง ยุทธศาสตร์ (Positioning) ๓.๘ แผนงาน	ความมุ่งมั่นอันแน่วแน่ในการวางแผนพัฒนาท้องถิ่น เพื่อให้บรรลุ วิสัยทัศน์ขององค์กรปกครองส่วนท้องถิ่น ซึ่งเกิดจากศักยภาพของ พื้นที่จริง ที่จะนำไปสู่ผลสำเร็จทางยุทธศาสตร์	(๕)	
๓.๘ แผนงาน	แผนงานหรือจุดมุ่งหมายเพื่อการพัฒนาในอนาคต กำหนด จุดมุ่งหมายในเรื่องใดเรื่องหนึ่งหรือแผนงานที่เกิดจากเป้าประสงค์ ตัวชี้วัด ค่าเป้าหมาย กลยุทธ์ จุดยืนทางยุทธศาสตร์ขององค์กร ปกครองส่วนท้องถิ่นที่มีความชัดเจน นำไปสู่การทำโครงการ พัฒนาท้องถิ่นในแผนพัฒนาท้องถิ่น โดยระบุแผนงานและ ความเชื่อมโยงดังกล่าว	(๕)	

ประเด็น การพิจารณา	รายละเอียดหลักเกณฑ์	คะแนน	คะแนน ที่ได้
๓.๙ ความเชื่อมโยง ของยุทธศาสตร์ใน ภาพรวม	ความเชื่อมโยงองค์รวมที่นำไปสู่การพัฒนาท้องถิ่นที่เกิดผลผลิต/ โครงการจากแผนยุทธศาสตร์ชาติ ๒๐ ปี แผนพัฒนาเศรษฐกิจ และสังคมแห่งชาติ ฉบับที่ ๑๒ Thailand ๔.๐ แผนพัฒนาภาค/ แผนพัฒนากลุ่มจังหวัด /แผนพัฒนาจังหวัดยุทธศาสตร์การพัฒนา ขององค์กรปกครองส่วนท้องถิ่นในเขตจังหวัด และยุทธศาสตร์ของ องค์กรปกครองส่วนท้องถิ่น	(๕)	
รวมคะแนน		๑๐๐	

๔.๒ การติดตามและประเมินผลโครงการ

แนวทางการพิจารณาการติดตามและประเมินผลโครงการเพื่อความสอดคล้องแผนพัฒนาท้องถิ่นของ
องค์กรปกครองส่วนท้องถิ่น

ประเด็นการพิจารณา	คะแนน
๑. การสรุปสถานการณ์การพิจารณา	๑๐
๒. การประเมินผลการนำแผนพัฒนาท้องถิ่นสู่ปฏิบัติในเชิงปริมาณ	๑๐
๓. การประเมินผลการนำแผนพัฒนาท้องถิ่นสู่ปฏิบัติในเชิงคุณภาพ	๑๐
๔. แผนงานและยุทธศาสตร์การพิจารณา	๑๐
๕. โครงการพัฒนา ประกอบด้วย	๖๐
๕.๑ ความชัดเจนของชื่อโครงการ	(๕)
๕.๒ กำหนดวัตถุประสงค์สอดคล้องกับโครงการ	(๕)
๕.๓ เป้าหมาย (ผลผลิตของโครงการ) มีความชัดเจนนำไปสู่การตั้งงบประมาณได้ถูกต้อง	(๕)
๕.๔ โครงการมีความสอดคล้องกับแผนยุทธศาสตร์ชาติ ๒๐ ปี	(๕)
๕.๕ เป้าหมาย (ผลผลิตของโครงการ) มีความสอดคล้องกับแผนพัฒนาเศรษฐกิจและสังคม แห่งชาติ	(๕)
๕.๖ โครงการมีความสอดคล้องกับ Thailand ๔.๐	(๕)
๕.๗ โครงการสอดคล้องกับยุทธศาสตร์จังหวัด	(๕)
๕.๘ โครงการแก้ไขปัญหาความยากจนหรือการเสริมสร้างให้ประเทศชาติมั่นคง มั่งคั่งยั่งยืน ภายใต้หลักปรัชญา	(๕)
๕.๙ งบประมาณ มีความสอดคล้องกับเป้าหมาย (ผลผลิตของโครงการ)	(๕)
๕.๑๐ มีการประมาณการราคาถูกต้องตามหลักวิธีการงบประมาณ	(๕)
๕.๑๑ การกำหนดตัวชี้วัด (KPI) และสอดคล้องกับวัตถุประสงค์และผลคาดว่าจะได้รับ	(๕)
๕.๑๒ หน้าที่คาดว่าจะได้รับ สอดคล้องกับวัตถุประสงค์	(๕)
รวมคะแนน	๑๐๐

แนวทางการการให้คะแนนแนวทางการพิจารณาการติดตามและประเมินผลโครงการเพื่อความสอดคล้องแผนพัฒนาท้องถิ่นขององค์กรปกครองส่วนท้องถิ่น

ประเด็น การพิจารณา	รายละเอียดหลักเกณฑ์	คะแนน	คะแนน ที่ได้
๑. การสรุป สถานการณ์การ พัฒนา	เป็นการวิเคราะห์กรอบการจัดทำยุทธศาสตร์ขององค์กร ปกครองส่วนท้องถิ่น (ใช้การวิเคราะห์ SWOT Analysis/Demand (Demand Analysis)/Global Demand และ Trend ปัจจัยและสถานการณ์การเปลี่ยนแปลงที่มีผลต่อ การพัฒนา อย่างน้อยต้องประกอบด้วยการวิเคราะห์ศักยภาพ ด้านเศรษฐกิจ, ด้านสังคม, ด้านทรัพยากรธรรมชาติและ สิ่งแวดล้อม)	๑๐	
๒. การประเมินผล การนำแผนพัฒนา ท้องถิ่นสู่ไปปฏิบัติ ในเชิงปริมาณ	๑) การควบคุมที่มีตัวเลขต่างๆ เพื่อนำมาใช้วัดผลในเชิงปริมาณ เช่น การวัดจำนวนโครงการ กิจกรรม งานต่างๆ ก็คือผลผลิตนั้น เองว่าเป็นไปตามที่ตั้งเป้าหมายเอาไว้หรือไม่จำนวนที่ ดำเนินการจริงตามที่ได้กำหนดไว้เท่าไร จำนวนที่ไม่สามารถ ดำเนินการได้มีจำนวนเท่าไร สามารถอธิบายได้ตามหลัก ประสิทธิภาพ (Efficiency) ของการพัฒนาท้องถิ่นตามอำนาจ หน้าที่ที่ได้กำหนดไว้ ๒) วิเคราะห์ผลกระทบ/สิ่งที่กระทบ (Impact) โครงการที่ ดำเนินการในเชิงปริมาณ (Qualitative)	๑๐	
๓. การประเมินผล การนำแผนพัฒนา ท้องถิ่นสู่ไปปฏิบัติ ในเชิงคุณภาพ	๑) การประเมินประสิทธิผลของแผนพัฒนาในเชิงคุณภาพคือ การนำเอาเทคนิคๆ มาใช้เพื่อวัดค่าภารกิจ โครงการ กิจกรรม งานต่างๆ ที่ดำเนินการในพื้นที่นั้นๆ ตรงต่อความต้องการของ ประชาชนหรือไม่และเป็นไปตามอำนาจหน้าที่หรือไม่ ประชาชนพึงพอใจหรือไม่ สิ่งของ วัสดุ ครุภัณฑ์ การ ดำเนินการต่างๆ มีสภาพหรือลักษณะถูกต้อง คงทน ถาวร สามารถใช้ได้ตามวัตถุประสงค์หรือไม่ ซึ่งเป็นไปตามหลัก ประสิทธิผล (Effectiveness) ผลการปฏิบัติราชการตามที่ บรรลุวัตถุประสงค์ และเป้าหมายของแผนปฏิบัติราชการ ตามที่ได้รับงบประมาณมาดำเนินการ รวมถึงสามารถ เทียบเคียงกับส่วนราชการหรือหน่วยงาน ๒) วิเคราะห์ผลกระทบ/สิ่งที่กระทบ (Impact) โครงการที่ ดำเนินการในเชิงคุณภาพ (Qualitative)	๑๐	

ประเด็น การพิจารณา	รายละเอียดหลักเกณฑ์	คะแนน	คะแนน ที่ได้
๔. แผนงานและยุทธศาสตร์การพัฒนา	๑) วิเคราะห์แผนงาน งาน ที่เกิดจากด้านต่างๆ มีความสอดคล้องกับยุทธศาสตร์ขององค์กรปกครองส่วนท้องถิ่นในมิติต่างๆ จนนำไปสู่การจัดทำโครงการพัฒนาท้องถิ่นโดยใช้ SWOT Analysis/Demand (Demand Analysis)/Global Demand/Trend หรือหลักการบูรณาการ (Integration) กับองค์กรปกครองส่วนท้องถิ่นที่มีพื้นที่ติดต่อกัน ๒) วิเคราะห์แผนงาน งาน ที่เกิดจากด้านต่างๆ ที่สอดคล้องกับการแก้ไขปัญหาความยากจน หลักปรัชญา	๑๐	
๕. โครงการพัฒนา ๕.๑ ความชัดเจนของชื่อโครงการ	ควรประกอบด้วยข้อมูลดังนี้ เป็นโครงการที่มีวัตถุประสงค์สนองต่อยุทธศาสตร์การพัฒนาขององค์กรปกครองส่วนท้องถิ่นและดำเนินการเพื่อให้การพัฒนาบรรลุตามวิสัยทัศน์ขององค์กรปกครองส่วนท้องถิ่นที่กำหนดไว้ ชื่อโครงการมีความชัดเจน มุ่งไปเรื่องใดเรื่องหนึ่ง อ่านแล้วเข้าใจได้ว่าจะพัฒนาอะไรในอนาคต	๖๐ (๕)	
๕.๒ กำหนดวัตถุประสงค์สอดคล้องกับโครงการ	มีวัตถุประสงค์ชัดเจน (clear objective) โครงการต้องกำหนดวัตถุประสงค์สอดคล้องกับความเป็นมาของโครงการ สอดคล้องกับหลักการและเหตุผล วิธีการดำเนินงานต้องสอดคล้องกับวัตถุประสงค์ มีความเป็นไปได้ชัดเจน มีลักษณะเฉพาะเจาะจง	(๕)	
๕.๓ เป้าหมาย (ผลผลิตของโครงการ) มีความชัดเจนนำไปสู่การตั้งงบประมาณได้ถูกต้อง	สภาพที่อยากให้เกิดขึ้นในอนาคตเป็นทิศทางที่ต้องไปให้ถึงเป้าหมาย ต้องชัดเจน สามารถระบุจำนวนเท่าไร กลุ่มเป้าหมายคืออะไร มีผลผลิตอย่างไร กลุ่มเป้าหมาย พื้นที่ดำเนินงาน และระยะเวลาดำเนินงานอธิบายให้ชัดเจนว่าโครงการนี้จะทำที่ไหน เริ่มต้นในช่วงเวลาใดและจบลงเมื่อไร ใครคือกลุ่มเป้าหมายของโครงการ หากกลุ่มเป้าหมายมีหลายกลุ่ม ให้บอกชัดเจนไปว่าใครคือกลุ่มเป้าหมายหลัก ใครคือกลุ่มเป้าหมายรอง	(๕)	
๕.๔ โครงการมีความสอดคล้องกับแผนยุทธศาสตร์ ๒๐ ปี	โครงการสอดคล้องกับ (๑) ความมั่นคง (๒) การสร้างความสามารถในการแข่งขัน (๓) การพัฒนาเสริมสร้างศักยภาพคน (๔) การสร้างโอกาสความเสมอภาคและเท่าเทียมกันทางสังคม (๕) การสร้างการเติบโตบนคุณภาพชีวิตที่เป็นมิตรต่อสิ่งแวดล้อม (๖) การปรับสมดุลและพัฒนาระบบการบริหารจัดการภาครัฐ เพื่อให้เกิดความมั่นคง มั่งคั่ง ยั่งยืน	(๕)	

ประเด็น การพิจารณา	รายละเอียดหลักเกณฑ์	คะแนน	คะแนน ที่ได้
๕.๕ เป้าหมาย (ผลผลิตของ โครงการ) มีความ สอดคล้องกับ แผนพัฒนาเศรษฐกิจ และสังคมแห่งชาติ	โครงการมีความสอดคล้องแผนพัฒนาเศรษฐกิจและสังคม แห่งชาติฉบับที่ ๑๒ โดย (๑) ยึดหลักปรัชญาเศรษฐกิจพอเพียง (๒) ยึดคนเป็นศูนย์กลางพัฒนา (๓) ยึดวิสัยทัศน์ภายใต้ ยุทธศาสตร์ชาติ ๒๐ ปี (๔) ยึดเป้าหมายอนาคตประเทศไทย ๒๕๗๙ (๕) ยึดหลักการนำไปสู่ปฏิบัติให้เกิดผลสัมฤทธิ์อย่าง จริงจังใน ๕ ปีที่ต่อยอดไปสู่ผลสัมฤทธิ์ที่เป็นเป้าหมายระยะยาว ภายใต้แนวทางการพัฒนา (๑) การยกระดับศักยภาพการ แข่งขันและการหลุดพ้นกับดักรายได้ปานกลางสู่รายได้สูง (๒) การพัฒนาศักยภาพคนตามช่วงวัยและการปฏิรูประบบเพื่อ สร้างสังคมสูงวัยอย่างมีคุณภาพ (๓) การลดความเหลื่อมล้ำทาง สังคม (๔) การรองรับการเชื่อมโยงภูมิภาคและความเป็นเมือง (๕) การสร้างความเจริญเติบโตทางเศรษฐกิจและสังคมอย่าง เป็นมิตรกับสิ่งแวดล้อม (๖) การบริหารราชการแผ่นดินที่มี ประสิทธิภาพ	(๕)	
๕.๖ โครงการ มีความสอดคล้องกับ Thailand ๔.๐	โครงการมีลักษณะหรือสอดคล้องกับการปรับเปลี่ยนโครงสร้าง เศรษฐกิจไปสู่ Value-Based Economy หรือเศรษฐกิจที่ ขับเคลื่อนด้วยนวัตกรรม ทำน้อย ได้มาก เช่น (๑) เปลี่ยนจาก การผลิตสินค้าโภคภัณฑ์ไปสู่สินค้าเชิงนวัตกรรม (๒) เปลี่ยน จากการขับเคลื่อนประเทศด้วยภาคอุตสาหกรรม ไปสู่การ ขับเคลื่อนด้วยเทคโนโลยี ความคิดสร้างสรรค์และนวัตกรรม (๓) เปลี่ยนจากการเน้นภาคการผลิตสินค้าไปสู่การเน้นภาค บริการมากขึ้น รวมถึงโครงการที่เติมเต็มด้วยวิทยาการ ความคิดสร้างสรรค์ นวัตกรรม วิทยาศาสตร์ เทคโนโลยี และ การวิจัยและพัฒนาแล้วต่อยอดความได้เปรียบเชิงเปรียบเทียบ เช่น ด้านการเกษตรเทคโนโลยีชีวภาพ สาธารณสุข วัฒนธรรม ฯลฯ	(๕)	
๕.๗ โครงการ สอดคล้องกับ ยุทธศาสตร์จังหวัด	โครงการพัฒนาท้องถิ่นมีความสอดคล้องกับห้วงระยะเวลาของ แผนพัฒนาจังหวัดที่ได้กำเนิดขึ้น เพื่อขับเคลื่อนการพัฒนา ท้องถิ่นเสมือนหนึ่งการขับเคลื่อนการพัฒนาจังหวัด ซึ่งไม่ สามารถแยกส่วนใดส่วนหนึ่งออกจากกันได้ นอกจากนี้โครงการ พัฒนาท้องถิ่นต้องเป็นโครงการเชื่อมต่อหรือเดินทางไปด้วยกัน กับยุทธศาสตร์จังหวัดที่ได้กำหนดขึ้นเป็นปัจจุบัน	(๕)	

ประเด็น การพิจารณา	รายละเอียดหลักเกณฑ์	คะแนน	คะแนน ที่ได้
๕.๘ โครงการแก้ไข ปัญหาความยากจน หรือการเสริมสร้าง ให้ประเทศชาติมั่นคง มั่งคั่ง ยั่งยืน ภายใต้ หลักประชารัฐ	เป็นโครงการที่ดำเนินการภายใต้พื้นฐานความพอเพียงที่ ประชาชนดำเนินการเองหรือร่วมดำเนินการ เป็นโครงการต่อ ยอดและขยายได้ เป็นโครงการที่ประชาชนต้องการเพื่อให้เกิด ความยั่งยืน ซึ่งมีลักษณะที่จะให้ท้องถิ่นมีความมั่นคง มั่งคั่ง ยั่งยืน เป็นท้องถิ่นที่พัฒนาแล้วด้วยการพัฒนาปรัชญาเศรษฐกิจ พอเพียง	(๕)	
๕.๙ งบประมาณมี ความสอดคล้องกับ เป้าหมาย(ผลผลิต ของโครงการ)	งบประมาณโครงการพัฒนาจะต้องคำนึงถึงหลักสำคัญ ๕ ประการในการจัดทำโครงการได้แก่ (๑) ความประหยัด (Economy) (๒) ความมีประสิทธิภาพ (Efficiency) (๓) ความมี ประสิทธิผล (Effectiveness) (๔) ความยุติธรรม (Equity) (๕) ความโปร่งใส (Transparency)	(๕)	
๕.๑๐ มีการ ประมาณการราคา ถูกต้องตามหลัก วิธีการงบประมาณ	การประมาณราคาเพื่อการพัฒนาต้องให้สอดคล้องกับโครงการ ถูกต้องตามหลักวิชาการทางช่าง หลักของราคากลาง ราคา กลางท้องถิ่น มีความโปร่งใสในการกำหนดราคาและตรวจสอบ ในเชิงประจักษ์	(๕)	
๕.๑๑ มีการกำหนด ตัวชี้วัด (KPI) และ สอดคล้องกับ วัตถุประสงค์และผล ที่คาดว่าจะได้รับ	มีการกำหนดตัวชี้วัดผลงาน (Key Performancy Indicator : KPI) ที่ สามารถวัดได้ (measurable) ใช้บอกประสิทธิผล (effectiveness) ใช้บอกประสิทธิภาพ (efficiency) ได้ เช่น การกำหนดความพึงพอใจ การกำหนดร้อยละ การกำหนดอัน เกิดจากผลของวัตถุประสงค์ที่เกิดที่สิ่งที่ได้รับ (การคาดการณ์ คาดว่าจะได้รับ)	(๕)	
๕.๑๒ ผลที่คาดว่าจะ ได้รับสอดคล้องกับ วัตถุประสงค์	ผลที่ได้รับเป็นสิ่งที่เกิดขึ้นได้จริงจากการดำเนินการตาม โครงการพัฒนาซึ่งสอดคล้องกับวัตถุประสงค์ที่ตั้งไว้ การได้ผล หรือผลที่เกิดขึ้นจะต้องเท่ากับวัตถุประสงค์หรือมากกว่า วัตถุประสงค์ ซึ่งการเขียนวัตถุประสงค์ควรคำนึงถึง (๑) มีความ เป็นไปได้และมีความเฉพาะเจาะจง ในการดำเนินงานตาม โครงการ (๒) วัดและประเมินผลดับของความสำเร็จได้ (๓) ระบุสิ่งที่ต้องการดำเนินงานอย่างชัดเจนและเฉพาะเจาะจงมาก ที่สุดและสามารถปฏิบัติได้ (๔) เป็นเหตุเป็นผล สอดคล้องกับ ความเป็นจริง (๕) ส่งผลต่อการบ่งบอกเวลาได้	(๕)	
รวมคะแนน		๑๐๐	

๔.๓ การวัดผลในเชิงปริมาณและเชิงคุณภาพ

๔.๓.๑ จำนวนโครงการและงบประมาณ

ยุทธศาสตร์/แผนงาน	จำนวนโครงการ	งบประมาณ	หน่วยงานรับผิดชอบ
๑.ยุทธศาสตร์ที่.....			
๑.๑ แผนงาน.....			
๑.๒ แผนงาน.....			
รวม			
๒. ยุทธศาสตร์ที่.....			
๒.๑ แผนงาน.....			
๒.๒ แผนงาน.....			
รวม			
๓. ยุทธศาสตร์ที่.....			
๓.๑ แผนงาน.....			
๓.๒ แผนงาน.....			
รวม			
๔. ยุทธศาสตร์ที่.....			
๔.๑ แผนงาน.....			
๔.๒ แผนงาน.....			
รวม			
๕. ยุทธศาสตร์ที่.....			
๕.๑ แผนงาน.....			
๕.๒ แผนงาน.....			
รวม			
รวมทั้งสิ้น			

๔.๓.๒ ผลการดำเนินงานโครงการ

ยุทธศาสตร์/แผนงาน	โครงการ ทั้งหมด	โครงการที่เนินการ แล้วเสร็จ		โครงการที่อยู่ ระหว่างดำเนินการ		โครงการที่ยังไม่ได้ ดำเนินการ	
		จำนวน	ร้อยละ	จำนวน	ร้อยละ	จำนวน	ร้อยละ
๑. ยุทธศาสตร์ที่.....							
๑.๑ แผนงาน.....							
๑.๒ แผนงาน.....							
รวม							
๒. ยุทธศาสตร์ที่.....							
๒.๑ แผนงาน.....							
๒.๒ แผนงาน.....							
รวม							
-๓. ยุทธศาสตร์ที่.....							
๓.๑ แผนงาน.....							
๓.๒ แผนงาน.....							
รวม							
๔. ยุทธศาสตร์ที่.....							
๔.๑ แผนงาน.....							
๔.๒ แผนงาน.....							
รวม							
รวมทั้งหมด							

๔.๓.๓ การเบิกจ่ายงบประมาณโครงการ

ยุทธศาสตร์/แผนงาน	งบประมาณที่ตั้งไว้	งบประมาณที่เบิกจ่าย		งบประมาณคงเหลือ	
		จำนวน	ร้อยละ	จำนวน	ร้อยละ
๑. ยุทธศาสตร์ที่.....					
๑.๑ แผนงาน.....					
๑.๒ แผนงาน.....					
รวม					
๒. ยุทธศาสตร์ที่.....					
๒.๑ แผนงาน.....					
๒.๒ แผนงาน.....					
รวม					
๓. ยุทธศาสตร์ที่.....					
๓.๑ แผนงาน.....					
๓.๒ แผนงาน.....					
รวม					
๔. ยุทธศาสตร์ที่.....					
๔.๑ แผนงาน.....					
๔.๒ แผนงาน.....					
รวม					
รวมทั้งหมด					

๔.๓.๔ การกำกับติดตามการดำเนินงาน

๑. ยุทธศาสตร์.....

๑.๑ แผนงาน.....

[illegible]

๔.๔ สรุปผลการพัฒนาท้องถิ่น

- ๑) โครงสร้างพื้นฐานมีคุณภาพ ได้มาตรฐานและเพียงพอต่อความต้องการของประชาชนในชุมชน
- ๒) ประชาชนมีคุณภาพชีวิตที่ดี มีความรัก สามัคคี ชุมชนมีความเข้มแข็งและมีศักยภาพ
- ๓) การบริหารจัดการองค์กรเป็นไปเป็นอย่างมีประสิทธิภาพ เป็นไปตามหลักการบริหารกิจการบ้านเมืองที่ดี บุคลากรมีคุณภาพ เครื่องมือเครื่องใช้มีความพร้อม เพียงพอ และทันสมัย สามารถให้บริการประชาชนได้อย่างรวดเร็วและมีประสิทธิภาพ
- ๔) ประชาชนเห็นถึงคุณค่าและช่วยกันรักษาทรัพยากรธรรมชาติและสิ่งแวดล้อม
- ๕) ชุมชนมีศักยภาพในการป้องกันและบรรเทาสาธารณภัย มีความพร้อมและสามารถรับมือได้เมื่อเกิดสาธารณภัย
- ๖) การจัดการศึกษาเป็นไปอย่างมีประสิทธิภาพ ทัวถึง เพียงพอ ทำนุบำรุงศาสนา อนุรักษ์และสืบสานขนบธรรมเนียมประเพณีและวัฒนธรรม

๔.๕ ข้อเสนอแนะในการจัดทำแผนพัฒนาท้องถิ่นในอนาคต

๔.๕.๑ ผลกระทบนำไปสู่อนาคต

- ๑) การพัฒนาด้านโครงสร้างพื้นฐานให้ได้มาตรฐาน ควรดำเนินการจัดทำฐานข้อมูลโครงสร้างพื้นฐานทั้งเส้นทางคมนาคม สิ่งสาธารณูปการ ไฟฟ้า ประปา ดำเนินการบันทึกข้อมูลโครงสร้างพื้นฐานที่มีอยู่ สำรวจข้อมูลความต้องการเพิ่มเติม สำรวจข้อมูลความพร้อมในการใช้ เพื่อจะได้วางแผนการดำเนินโครงการพัฒนาให้สอดคล้องกับความต้องการ ทั้งการก่อสร้างเพิ่มเติม ปรับปรุงและบำรุงรักษาโครงสร้างพื้นฐานเดิมให้ประสิทธิภาพพร้อมใช้งานตลอดเวลา
- ๒) การพัฒนาคุณภาพชีวิตของประชาชน ดำเนินการจัดทำฐานข้อมูลพื้นฐานของครัวเรือนและชุมชน เพื่อหาแนวทางในการพัฒนาให้สอดคล้องกับความต้องการและสภาพการดำรงชีวิต
- ๓) การบริหารจัดการที่ดี ควรดำเนินการสรรหาบุคลากรให้เพียงพอ ส่งเสริมและพัฒนาศักยภาพของบุคลากร สร้างขวัญและกำลังใจในการปฏิบัติงานให้กับบุคลากร จัดหา ปรับปรุง บำรุงรักษา เครื่องมือ เครื่องใช้ วัสดุ อุปกรณ์ อาคารสถานที่ให้มีความพร้อมสามารถรองรับการปฏิบัติงานของบุคลากร พัฒนาระบบการให้บริการประชาชนให้เกิดประสิทธิภาพสูงสุด
- ๔) การจัดการทรัพยากรธรรมชาติและสิ่งแวดล้อม ส่งเสริมการมีจิตสำนึก การมีส่วนร่วม เห็นถึงคุณค่าและร่วมกันบริหารจัดการ อนุรักษ์ทรัพยากรธรรมชาติและสิ่งแวดล้อม
- ๕) การป้องกันและบรรเทาสาธารณภัย ส่งเสริมศักยภาพชุมชนให้สามารถรับมือกับสาธารณภัยได้อย่างมีประสิทธิภาพ ดำเนินการในการป้องกันและบรรเทาสาธารณภัยได้อย่างทันทั่วถึงและมีประสิทธิภาพ
- ๖) การพัฒนาการศึกษา ศาสนา ประเพณีและวัฒนธรรม ส่งเสริมการจัดการศึกษาอย่างมีประสิทธิภาพ ทำนุบำรุงศาสนา ส่งเสริมให้ประชาชนยึดถือและปฏิบัติตามหลักศาสนา สร้างจิตสำนึกในการอนุรักษ์ขนบธรรมเนียม ประเพณีและวัฒนธรรม
- ๗) เกิดการพัฒนาที่ล่าช้า เพราะการดำเนินงานต่างๆ ขององค์กรปกครองส่วนท้องถิ่นต้องผ่านกระบวนการหลายขั้นตอน สลับซับซ้อน
- ๘) ประชาชนอาจเกิดความเบื่อหน่ายกับกระบวนการจัดทำแผนที่มีความยุ่งยากมากขึ้น
- ๙) ปัญหาอาจไม่ได้รับการแก้ไขอย่างตรงจุดเพราะข้อจำกัดของระเบียบกฎหมายที่ทำให้ยากและบางเรื่องอาจทำไม่ได้

๔.๕.๒ ข้อสังเกต ข้อเสนอแนะ ผลการจากการพัฒนา

การพัฒนาท้องถิ่นที่เกิดประสิทธิภาพสูงสุดคือ การส่งเสริมให้ประชาชนมีจิตสำนึกรักในท้องถิ่นของตนเอง เมื่อประชาชนเกิดความรู้สึกรัก ภาคภูมิใจ และหวงแหนในท้องถิ่นของตนเอง จะทำให้เกิดความร่วมมือ ร่วมใจในการพัฒนา การพัฒนาท้องถิ่นก็จะเป็นไปอย่างมีประสิทธิภาพและยั่งยืน
